

2026年6月4日

## 令和8年度中川西地区センター利用者会 次第

### 議題

- 1.令和7年度事業報告・令和8年度事業計画
- 2.ロッカー年間利用団体申込の件
- 3.ショーケース・壁面作品展示について
- 4.令和8年度センターまつりについて
- 5.その他、質疑応答

指定管理者 : (特非)つづき区民交流協会  
横浜市中川西地区センター

**令和7年度 「中川西地区センター」 収支予算書兼決算書**  
(2025. 4. 1～2026. 3. 31)

収入の部

(税込、単位：円)

科目	当初予算額 (A)	補正額 (B)	予算現額 (C=A+B)	決算額 (D)	差引 (C-D)	説明
指定管理料	43,356,000		43,356,000	44,687,000	△ 1,331,000	横浜市より 賃金水準・物価スライド分追加
利用料金収入	4,500,000		4,500,000	5,256,400	△ 756,400	
自主事業（指定管理料充当の自主事業）収入	3,918,000		3,918,000	5,013,120	△ 1,095,120	
自主事業収入	0		0	0	0	
雑入	1,330,000	0	1,330,000	1,714,566	△ 384,566	
印刷代	110,000		110,000	101,140	8,860	
自動販売機手数料	570,000		570,000	652,148	△ 82,148	手数料4～3月
駐車場利用料金収入	0		0	0	0	
その他（預金利子・寄附金・物販収入）	650,000		650,000	961,278	△ 311,278	
<b>収入合計</b>	<b>53,104,000</b>	<b>0</b>	<b>53,104,000</b>	<b>56,671,086</b>	<b>△ 3,567,086</b>	

支出の部

科目	当初予算額 (A)	補正額 (B)	予算現額 (C=A+B)	決算額 (D)	差引 (C-D)	説明
<b>人件費</b>	<b>24,630,000</b>	<b>0</b>	<b>24,630,000</b>	<b>23,314,008</b>	<b>1,315,992</b>	
給与・賃金	22,726,000		22,726,000	21,695,021	1,030,979	館長・副館長及び時給職員21名
社会保険料	1,584,000		1,584,000	1,286,468	297,532	
通勤手当	303,000		303,000	324,447	△ 21,447	常勤職員・時給職員
健康診断費	17,000		17,000	8,072	8,928	常勤職員・時給職員
勤労者福祉共済掛金	0		0	0	0	
退職給付引当金繰入額	0		0	0	0	
<b>事務費</b>	<b>2,287,000</b>	<b>0</b>	<b>2,287,000</b>	<b>2,532,776</b>	<b>△ 245,776</b>	
旅費	10,000		10,000	6,350	3,650	出張旅費
消耗品費	1,200,000		1,200,000	1,685,835	△ 485,835	事務消耗品費
会議賄い費	10,000		10,000	1,244	8,756	
印刷製本費	48,000		48,000	34,850	13,150	
通信費	210,000		210,000	169,850	40,150	電話代・郵送料等
使用料及び賃借料	0	0	0	0	0	
横浜市への支払分	0		0	0	0	目的外使用料等
その他	0		0	0	0	リース経費等
備品購入費	0		0	0	0	
図書購入費	0		0	0	0	
施設賠償責任保険	29,000		29,000	28,680	320	
職員等研修費	10,000		10,000	0	10,000	
振込手数料	0		0	0	0	
リース料	700,000		700,000	568,564	131,436	
手数料	50,000		50,000	19,060	30,940	
地域協力費	20,000		20,000	18,343	1,657	地域イベントの協力費等
<b>事業費</b>	<b>3,918,000</b>	<b>0</b>	<b>3,918,000</b>	<b>3,530,631</b>	<b>387,369</b>	
自主事業（指定管理料充当の自主事業）費	3,918,000		3,918,000	3,530,631	387,369	
自主事業費	0		0	0	0	イベントの実施
<b>管理費</b>	<b>10,739,000</b>	<b>0</b>	<b>10,739,000</b>	<b>12,211,289</b>	<b>△ 1,472,289</b>	
光熱水費	5,800,000	0	5,800,000	7,343,184	△ 1,543,184	
電気料金	3,100,000		3,100,000	4,533,164	△ 1,433,164	
ガス料金	2,100,000		2,100,000	2,208,907	△ 108,907	
水道料金	600,000		600,000	601,113	△ 1,113	
清掃費	800,000		800,000	861,410	△ 61,410	日常・定期清掃費
修繕費	1,400,000		1,400,000	1,352,945	47,055	
機械警備費	136,000		136,000	135,960	40	
設備保全費	2,603,000	0	2,603,000	2,517,790	85,210	
空調衛生設備保守	1,070,000		1,070,000	1,064,030	5,970	
消防設備保守	170,000		170,000	96,800	73,200	
電気設備保守	1,103,000		1,103,000	1,102,618	382	
害虫駆除清掃保守	60,000		60,000	59,400	600	
駐車場設備保全費	0		0	0	0	
その他保全費	200,000		200,000	194,942	5,058	
共益費	0		0	0	0	
<b>公租公課</b>	<b>2,590,000</b>	<b>0</b>	<b>2,590,000</b>	<b>2,734,531</b>	<b>△ 144,531</b>	
事業所税	0		0	0	0	
消費税	2,360,000		2,360,000	2,623,999	△ 263,999	
印紙税	0		0	0	0	
その他（法人税・法人住民税）	230,000		230,000	110,532	119,468	
<b>事務経費（計算根拠を説明欄に記載）</b>	<b>7,440,000</b>	<b>0</b>	<b>7,440,000</b>	<b>7,440,000</b>	<b>0</b>	
本部分	7,440,000		7,440,000	7,440,000	0	労務・経理等の本部事務経費
当該施設分	0		0	0	0	
<b>二一対対応費</b>	<b>1,500,000</b>	<b>0</b>	<b>1,500,000</b>	<b>1,652,975</b>	<b>△ 152,975</b>	
<b>支出合計</b>	<b>53,104,000</b>	<b>0</b>	<b>53,104,000</b>	<b>53,416,210</b>	<b>△ 312,210</b>	
差引	0	0	0	3,254,876	△ 3,254,876	

自主事業費収入				0		
自主事業費支出				0		
自主事業収支				0		
管理許可・目的外使用許可収入				652,148		
管理許可・目的外使用許可支出				0		
管理許可・目的外使用許可収支				652,148		

集計に使用するため、この列の数字は変更しないでください。

(指定管理者が記入する様式)

令和8年度 「中川西地区センター」 収支予算書兼決算書

収入の部						(税込、単位：円)
科目	当初予算額 (A)	補正額 (B)	予算現額 (C=A+B)	決算額 (D)	差引 (C-D)	説明
指定管理料	45,204,000		45,204,000		45,204,000	横浜市より(物価スライド補正額:xxxxx円、賃金水準スライド補正額:xxxxx円)
利用料金収入	4,700,000		4,700,000		4,700,000	
指定管理事業収入	3,723,000	0	3,723,000	0	3,723,000	
事業への参加料等	3,113,000		3,113,000		3,113,000	
印刷代	110,000		110,000		110,000	
自動販売機手数料	500,000		500,000		500,000	
駐車場利用料収入	0		0		0	
雑入	640,000	0	640,000	0	640,000	
自主事業(A型・B型)収入 <small>(自主事業還元分)</small>	0		0		0	
その他(物販収入・寄附金)	640,000		640,000		640,000	
収入合計	54,267,000	0	54,267,000	0	54,267,000	

支出の部						
科目	当初予算額 (A)	補正額 (B)	予算現額 (C=A+B)	決算額 (D)	差引 (C-D)	説明
人件費	24,911,800	0	24,911,800	0	24,911,800	
給与・賃金	22,935,000		22,935,000		22,935,000	(賃金水準スライド充当分:補正額xxxxx円)
社会保険料	1,601,000		1,601,000		1,601,000	
通勤手当	303,000		303,000		303,000	
健康診断費	23,000		23,000		23,000	
福利厚生費	49,800		49,800		49,800	
勤労者福祉共済掛金	0		0		0	
退職給付引当金繰入額	0		0		0	
事務費	2,006,000	0	2,006,000	0	2,006,000	
旅費	10,000		10,000		10,000	
消耗品費	1,200,000		1,200,000		1,200,000	
会議ठी費	10,000		10,000		10,000	
印刷製本費	40,000		40,000		40,000	
通信費	210,000		210,000		210,000	
使用料及び賃借料	0	0	0	0	0	
横浜市への支払分	0		0		0	
その他	0		0		0	
備品購入費	0		0		0	
図書購入費	0		0		0	
施設賠償責任保険	29,000		29,000		29,000	
職員等研修費	10,000		10,000		10,000	
振込手数料	0		0		0	
リース料	457,000		457,000		457,000	
手数料	20,000		20,000		20,000	
地域協力費	20,000		20,000		20,000	
事業費	3,113,000	0	3,113,000	0	3,113,000	
指定管理事業費	3,113,000		3,113,000		3,113,000	
管理費	12,070,000	0	12,070,000	0	12,070,000	
光熱水費	6,900,000	0	6,900,000	0	6,900,000	
電気料金	4,000,000		4,000,000		4,000,000	
ガス料金	2,300,000		2,300,000		2,300,000	
水道料金	600,000		600,000		600,000	
清掃費	800,000		800,000		800,000	
修繕費	1,711,000		1,711,000		1,711,000	
機械警備費	136,000		136,000		136,000	
設備保全費	2,523,000	0	2,523,000	0	2,523,000	
空調衛生設備保守	1,065,000		1,065,000		1,065,000	
消防設備保守	100,000		100,000		100,000	
電気設備保守	1,103,000		1,103,000		1,103,000	
害虫駆除清掃保守	60,000		60,000		60,000	
駐車場設備保全費	0		0		0	
その他保全費	195,000		195,000		195,000	
共益費	0		0		0	
公租公課	2,660,000	0	2,660,000	0	2,660,000	
事業所税	0		0		0	
消費税	2,510,000		2,510,000		2,510,000	
印紙税	0		0		0	
その他(法人税・法人住民税等)	150,000		150,000		150,000	
事務経費 (計算根拠を説明欄に記載)	7,906,200	0	7,906,200	0	7,906,200	
本部分	7,906,200		7,906,200		7,906,200	
当該施設分	0		0		0	
二一ス対応費	1,600,000		1,600,000		1,600,000	
支出合計	54,267,000	0	54,267,000	0	54,267,000	
差引	0	0	0	0	0	

自主事業費収入						
自主事業費支出						
自主事業収支						
管理許可により行う事業費収入						
管理許可により行う事業費支出						
管理許可により行う事業収支						

(様式3)

施設名 横浜市中川西地区センター

## 令和7年度 利用状況(団体+個人利用)

月別	開館日数 (日)	入館者数(人) 合計(A)	利用層別利用数(人)								前年度 合計(B)	前年比(%) A/B
			幼児	小学生	中学生	高校生	大学生等	一般	65歳以上	合計		
4月	29	7,541	509	997	529	249	252	2,756	2,249	7,541	6,815	111%
5月	30	7,896	562	968	487	320	134	3,009	2,416	7,896	7,070	112%
6月	29	10,512	445	3,275	271	201	105	3,561	2,654	10,512	9,020	117%
7月	30	8,404	678	960	560	388	100	3,143	2,575	8,404	7,440	113%
8月	30	7,106	626	1,065	606	370	88	2,804	1,547	7,106	6,187	115%
9月	29	8,311	686	1,317	472	203	64	3,062	2,507	8,311	7,149	116%
上半期計	177	49,770	3,506	8,582	2,925	1,731	743	18,335	13,948	49,770	43,681	114%
10月	30	8,581	649	1,173	654	282	56	3,433	2,334	8,581	7,949	108%
11月	29	12,004	639	1,195	559	248	90	6,929	2,344	12,004	11,120	108%
12月	26	7,320	463	890	587	266	78	2,759	2,277	7,320	6,735	109%
1月	26	7,398	483	889	518	274	113	2,695	2,426	7,398	7,174	103%
2月	27	7,680	576	1,092	460	278	101	2,798	2,375	7,680	7,588	101%
3月	30	7,910	506	1,304	519	331	82	2,917	2,251	7,910	8,587	92%
下半期計	168	50,893	3,316	6,543	3,297	1,679	520	21,531	14,007	50,893	49,153	104%
年間合計	345	100,663	6,822	15,125	6,222	3,410	1,263	39,866	27,955	100,663	92,834	108%
R6年合計	345	92,834	6,829	14,711	4,429	2,907	1,371	35,858	26,729	92,834		
前年比(数)		7,829	-7	414	1,793	503	-108	4,008	1,226	7,829		

月別	居住区別利用数(人)				その他利用数		
	区内	区外	市外	合計	体育室 (人)	レクホール (人)	図書貸出 冊数
4月	5,582	1,383	576	7,541	2,694		1,100
5月	5,909	1,468	519	7,896	2,901		1,159
6月	8,639	1,470	403	10,512	4,525		1,079
7月	6,190	1,587	627	8,404	2,969		1,180
8月	5,098	1,409	599	7,106	1,856		1,374
9月	6,319	1,503	489	8,311	2,745		1,032
上半期計	37,737	8,820	3,213	49,770	17,690	0	6,924
10月	6,576	1,499	506	8,581	3,004		1,036
11月	9,830	1,669	505	12,004	3,694		901
12月	5,458	1,342	520	7,320	2,487		925
1月	5,523	1,368	507	7,398	2,604		882
2月	5,789	1,364	527	7,680	2,578		895
3月	5,659	1,609	642	7,910	2,687		885
下半期計	38,835	8,851	3,207	50,893	17,054	0	5,524
年間合計	76,572	17,671	6,420	100,663	34,744	0	12,448
R6年合計	70,605	15,420	6,809	92,834	32,952	0	12,817
前年比(数)	5,967	2,251	-389	7,829	1,792	0	-369

## 令和7年度 各室稼働状況

	会議室1		会議室2		会議室3		工芸室		料理室		和室1		和室2		体育室A面		体育室B面		体育室C面		計
		前年度		前年度		前年度		前年度		前年度		前年度		前年度		前年度		前年度		前年度	
4月	79.9	84.8	73.3	57.6	86.9	82.6	60.2	64.6	10.5	13.4	40.7	29.6	38.9	29.9	98	98.4	98	98.4	98	98.4	64.5
5月	82.8	81.6	74.7	73.8	85.8	81.3	74.1	57.5	11.4	10.2	33.4	34.6	28	31.3	96.9	100	96.9	100	98.4	96.9	64
6月	82	79.3	70.8	69.5	85.5	90.9	69.5	79.6	12.8	19.8	37.2	46.3	36.3	44.5	96.9	100	96.9	98.4	96.9	100	64.4
7月	88.2	85.9	78.2	71.8	87.9	87.1	80.6	70.3	10.7	13.8	40.9	35.6	41.2	36.5	100	100	98.5	100	100	97	68.9
8月	82	74.7	77.8	56.8	85.7	91.2	67.6	64.4	11.1	10	41.1	37.1	31.3	34.4	100	96.1	98.5	96.1	100	93.2	65.3
9月	85.5	85.3	78.4	68.1	88.8	88.8	81.2	75.3	14.5	10	48.1	40.6	43.8	40.6	100	96.7	96.8	100	95.2	95.1	69.8
半期計	83.4	81.9	75.5	66.2	86.8	87	72.2	68.6	11.8	12.9	40.2	37.3	36.6	36.2	98.6	98.5	97.6	98.8	98.1	96.7	66.1
10月	88.5	88.8	77.1	72.9	90.6	86.2	76.2	75.6	13.2	12.9	53.2	43.5	49.7	45.3	98.6	98.5	97.1	98.5	95.7	98.5	70.9
11月	84.2	84.9	74.2	71.7	86.6	88.4	82.9	73.8	15.9	18.3	44.2	54.6	41.9	51.9	91.3	96.9	94.6	92.1	91.3	98.4	69
12月	80.1	79.4	69.6	67.6	84.9	83.8	82.7	71.6	17.9	19.9	36.2	38.5	34.3	38.5	87	98.4	87	96.8	85.5	98.4	64.3
1月	82.9	87.3	76.6	74	90.3	88.7	79.3	77.1	22.4	18.2	40.6	41.1	35.7	38	93.5	98.3	93.5	98.3	95.2	96.6	67.8
2月	91.1	86.3	80.8	72	93.3	83.7	84.3	72.3	23.3	14.3	40.7	44	41.7	46	100	93.2	100	94.9	98.2	96.6	71.7
3月	87.8	91.1	77.4	76.2	89.6	86.3	77.1	74.4	11.6	21.4	38.7	38	39.9	37.1	95.5	98.5	97	100	94	98.5	67.5
半期計	85.8	86.5	75.9	72.5	89.2	85.2	80.3	74.2	17.3	17.5	42.4	43.4	40.6	42.9	94.2	97.3	94.7	96.8	93.2	97.9	68.5
R7年度計	84.6		75.7		88		76.2		14.4		41.3		38.6		96.4		96.2		95.7		67.3
R6年度計		84.1		69.3		86.6		71.3		15.1		40.2		39.4		98		97.8		97.3	66.1
前年度比	100.59%		109.24%		101.62%		106.87%		95.36%		102.74%		97.97%		98.37%		98.36%		98.36%		101.82%

(様式6)

## 令和7年度 自主事業報告書

【成人・子育て事業】

募集対象	事業名 (教室名)	開催時期	開催回数	参加人員		備考 (共催団体・その他)
				募集人数 (人)	延参加 人数(人)	
高齢者	ひらり健康体操(全40回)	4月～3月	40	100	2395	
中高年	いきいきながいきストレッチ 前期(全20回)	4月～10月	20	90	1374	
	いきいきながいきストレッチ 後期(全20回)	10月～3月	20	90	1425	
成人	ムネキュン★エアロビクス 前期(全20回)	4月～10月	20	80	1285	
	ムネキュン★エアロビクス 後期(全20回)	10月～3月	20	80	1311	
	癒されパワーヨガ 前期(全14回)	4月～10月	14	60	715	
	癒されパワーヨガ 後期(全14回)	10月～3月	13	60	602	※後期、講師急用の為1回休み
	骨盤ボディワーク 前期(全7回)	4月～10月	7	60	323	
	骨盤ボディワーク 後期(全7回)	10月～3月	9	60	412	※後期、代行の為2回追加開講
	経絡ヨガ 前期(全7回)	4月～10月	7	60	317	
	経絡ヨガ 後期(全7回)	10月～3月	6	60	265	※後期、講師急用の為1回休み
	みんなの卓球教室 前期(全10回)	4月～9月	10	26	255	
	みんなの卓球教室 後期(全10回)	10月～3月	10	26	214	
	基礎から学ぶ気功・太極拳(全6回)	6月～7月	6	20	103	
	基礎から学ぶ気功・太極拳(全6回)	11月～12月	6	30	86	
	浮世絵を学ぶ(全3回)	5月22日、29日 6月5日	3	25	61	
	ワールドキッチン①韓国	6月21日	1	16	16	
	スマホ初級講座(全2回)	6月24日、7月1日	2	20	31	
	横浜の歴史講座	7月22日	1	25	14	
	夏の納涼ばなし	7月26日	1	60	25	協力:楽笑友の会
	大人のコーラス(全8回)	9月～11月	8	20	83	
	健康麻雀入門(全6回)	9月～11月	6	30	175	
	留学生カフェ (マレーシア)	10月12日	1	20	26	共催:東京都市大学 特定非営利法人ぐるっと緑道
	留学生カフェ (アフリカ)	12月7日	1	20	25	
	やさしい薬膳	10月4日	1	12	12	
	みんなで学ぼう!認知症	10月18日	1	20	15	共催:中川地域ケアプラザ 協力:都筑区役所高齢障害支援課
	金継入門講座	11月21日	1	24	12	
	初めてのパン作り	11月28日	1	12	12	
	レモンガラスのしめ縄飾り	12月2日	1	18	13	
手づくりキムチ・カクテキ講習会	12月5日12月6日	2	20	40		
港北七福神3か所めぐり	1月5日	1	12	6	協力:都筑をガイドする会	
一から作る手前味噌	1月19日1月20日	1	16	32		
健康麻雀大会	1月30日	1	28	23		
ミモザのリース	2月19日	1	14	14		
誰でも	中川西地区センターまつり	11月9日	1	自由参加	4620	
	第23回中川西地区センター寄席	2月7日	1	60	41	
	ロビーコンサート	6月14日	1	自由参加	79	
	ロビーコンサート	9月28日	1	自由参加	58	
	ロビーコンサート	12月21日	1	自由参加	46	
子育て	おはなし広場	4/24,5/22,6/26 7/17,9/25,10/23 11/27,12/18,1/22 2/22,3/12	11	自由参加	145	ボランティアグループにより開催

(様式6)

子育て	親子体操 1期(全8回)	5月～7月	8	30組	134	
	親子体操 2期(全8回)	10月～12月	8	30組	202	
	親子体操 3期(全8回)	1月～3月	8	30組	178	
	今日はお休み！親子で遊ぼう	12月13日	1	40組	16	
	ベビーマッサージ 前期(全5回)	6月～10月	5	8組	36	
	ベビーマッサージ 後期(全5回)	11月～2月	5	8組	48	
	おはなし会&ワークショップ	4月19日	1	自由参加	10	
	メニューが広がる！離乳食教室	10月22日	1	12	6	
	ハロウィンパレード	10月31日	1	30(15組)	16	
	親子でネイチャーゲーム	11月16日	1	10	4	
	はぐはぐクリスマスおはなし会	12月6日	1	自由参加	26	
	ドキドキ！はじめてみよう幼児食	2月25日	1	12	7	
令和7年度			301		17,420	

自主事業に要した総経費は、指定管理料(自主事業費)から充当した額と参加者負担額等の合計となります。

## 【ワンパク事業】

募集対象	事業名 (教室名)	開催時期	開催回数	参加人員		備考 (共催団体・その他)
				募集人数 (人)	延参加 人数(人)	
小学生	キッズ将棋ひろばゼロからクラス (全10回)	第2土曜日 (除<8月)	8	5	21	
	キッズ将棋ひろばゼロからクラス (全10回)	第2土曜日 (除<8月)	11	自由参加	139	
	街の寺子屋 前期(全6回)	4月～9月	6	16	32	ボランティア講師による。
	街の寺子屋 後期(全6回)	10月～3月	6	16	40	
	心を伝える親子クッキング ①母の日のお花のパン	5月14日	1	10組	14	
	心を伝える親子クッキング ②パパの顔パン	6月18日	1	10組	21	
	地区センちくちくクラブ前期(全5回)	5月～10月	5	10	52	ボランティア講師による。
	地区センちくちくクラブ後期(全5回)	11月～3月	5	10	40	
	門松ワークショップ	12月21日	1	30	28	協力:烏山公園愛護会
	みんなで書初めします！	1月5日	1	10	2	
小中高生	はあとdeボランティア説明会	7月26日	1		32	
	間伐材クラフト講座	8月4日	1	自由参加	22	
	はあとdeボランティア	8月5日	1		2	
親子	都筑産小麦とヒンメリ制作	7月27日	1	15	3	
	キッズマネースクール	8月3日	1	14組 (28人)	16	協力:キッズマネースクール
	工場見学とワークショップ	11月15日	1	10組	12	
親子～ 一般	こわいはなし	8月2日	1	自由参加	34	
	皆既月食・赤い月を見よう	3月3日	1	20	16	
誰でも	わくわくワークショップ	6月1日	1	自由参加	3,410	
令和7年度			54		3,936	

## 令和8年度 横浜市中川西地区センター「指定事業」計画書

団体名: 特定非営利活動法人つづき区民交流協会

## &lt;成人&gt;

No.1

事業名	目的・内容	実施時期・回数
【誰でも】 地区センターまつり (継続・平成5年度)	目的: 自主活動支援、地域との連携と活性化、利用者・登録団体相互交流 内容: 登録団体の展示・発表、地元町内会等の協力による模擬店、 その他イベント開催	(1講座1回) 10月

事業名	目的・内容	実施時期・回数
【シニア】 ひらり健康体操 (継続・平成18年度)	目的: 健康づくり事業、シニア層(65歳以上限定)の運動習慣支援、仲間づくり 内容: ストレッチ・中国体操・ダンスなどを中心とした健康体操	(1講座20回) 4月～9月

事業名	目的・内容	実施時期・回数
【シニア】 いきいきながいき ストレッチ (継続・平成24年度)	目的: 健康づくり事業、地域の中高年層の運動習慣支援、仲間づくり 内容: ストレッチ・リズムダンスを取り入れた続けやすい体操	(1講座20回) 4月～9月

事業名	目的・内容	実施時期・回数
【一般】 むねきゅん★ エアロビクス (継続・平成20年度)	目的: 健康づくり事業、地域住民の運動習慣支援、仲間づくり 内容: 参加者世代には懐かしい歌謡曲をBGMにしたエアロビクス ストレッチとの組み合わせで無理なく自分のペースで楽しめる	(1講座20回) 4月～9月

事業名	目的・内容	実施時期・回数
【一般】 癒されパワーヨガ (継続・平成23年度)	目的: 健康づくり事業、地域住民の運動習慣支援 内容: ヨガ経験者対象パワーヨガ入門教室	(1講座20回) 4月～9月

事業名	目的・内容	実施時期・回数
【一般】 目指せ美姿勢！骨盤ボ ディワーク (継続・令和元年度)	目的: 健康づくり事業、地域住民の運動習慣の支援 内容: 呼吸法とともに、骨盤のゆがみを整え体幹を鍛え、美姿勢を目指す体操 「ピルピス骨盤体操」の名称を内容を分かり易くする事で参加を促進する	(1講座10回) 4月～9月

事業名	目的・内容	実施時期・回数
【一般】 経絡ヨガ (継続・令和元年度)	目的: 健康づくり事業、地域住民の運動習慣の支援 内容: ヨガ初心者も気軽に参加できる経絡を刺激しながらのヨガ	(1講座10回) 4月～9月

事業名	目的・内容	実施時期・回数
【一般】 みんなの卓球教室 (継続・平成30年度)	目的: 健康づくり事業、地域住民のスポーツを通じた仲間づくり支援 内容: 卓球を始めてみたい方からラリーを続けたい方まで楽しく継続できることを 目指す。開講後2クラスに分ける	(1講座10回) 4月～9月

## &lt;成人&gt;

No.2

事業名	目的・内容	実施時期・回数
【誰でも】 中川西地区センター寄席 (継続・平成13年度)	目的: 地域ニーズの対応、文化伝承、地域交流 内容: 地域住民に落語家の生の寄席を気軽に楽しむ場を提供	(1講座1回) 2月

事業名	目的・内容	実施時期・回数
【誰でも】 ロビーコンサート (継続・平成22年度)	目的: 地域ニーズの対応、地域人材活動支援、サークル活動支援 地域交流、ロビー 内容: ボランティア音楽家などに依頼し、ロビーなどで無料コンサート	(4講座4回) 6月・9月・12月・未定

事業名	目的・内容	実施時期・回数
【一般】 一から作る「手前味噌」 (継続・平成22年度)	目的: 地域ニーズの対応、食で健康、料理室利用促進、文化伝承、 仲間づくり 内容: 無添加で美味しい味噌を手作りする講習	(1講座2回) 1月

事業名	目的・内容	実施時期・回数
【一般】 留学生カフェ (継続・平成29年度)	目的: 地域ニーズへの対応、国際理解、文化交流、連携(大学・団体)事業 内容: 留学生による母国の紹介講座、留学生と地域住民との交流を図る (共催: 東京都市大学、NPO法人ぐるっと緑道)	(1講座2回) 秋・冬(未定)

事業名	目的・内容	実施時期・回数
【誰でも】 港北七福神巡り (継続・令和2年度)	目的: 地域活性化、参加者間交流、屋外企画、地域活動人材の支援 内容: 風景・歴史をガイドを聞きながらウォーキング。地域への愛着を感じてもらおう (協力: 都筑をガイドする会)	(1講座1回) 1月

事業名	目的・内容	実施時期・回数
【一般】 中川西地区センター 健康麻雀大会 (継続・令和3年度)	目的: 地域ニーズの対応、地域交流、日頃の成果発表 内容: 日頃地区センターで活動する麻雀愛好家が腕を競う場とする 地域商店の品を賞品にすることで、地域の活性化に貢献	(1講座1回) 未定

事業名	目的・内容等	実施時期・回数
【一般】 かんたん金継講座 (継続・令和3年)	目的: 実用、趣味、仲間作り、日本の伝統技術体験、SDG'sへの理解 内容: 金継の技術を分かりやすく学ぶ入門編	(1講座1回) 11月

事業名	目的・内容	実施時期・回数
【一般】 納涼ばなし (継続・令和3年度)	目的: 地域ニーズの対応、地域団体活動支援、文化伝承 内容: 地域で活動をしているアマチュア落語会(講談師)に依頼 夏の風物詩「怪談」を含む夏の寄席	(1講座1回) 8月

## &lt;成人&gt;

No.3

事業名	目的・内容	実施時期・回数
【一般】 手作りキムチ・カクテキ 講習会 (継続・令和4年度)	目的: 国際理解、料理室利用促進、文化伝承、仲間づくり 内容: 韓国人講師の指導で、参加者同士で楽しくキムチ作り	(1講座2回) 12月

事業名	目的・内容	実施時期・回数
【一般】 みんなで学ぼう「認知症」 (継続・令和4年度)	目的: 地域課題への取組み事業、地域連携事業 内容: 認知症の症状、対応などについて学ぶ 都筑区高齢・障害支援課・中川地域ケアプラザとの地域連携事業	(1講座1回) 秋(未定)

事業名	目的・内容	実施時期・回数
【一般】 大人のパン作り (継続・令和6年度)	目的: 地域ニーズの対応、地域人材の活動支援、趣味の仲間づくり 内容: 初心者を対象に特別感のあるパン作りを学び、試食をして味を楽しむ。	(1講座1回) 11月

事業名	目的・内容	実施時期・回数
【一般】 ミモザのリース (継続・令和6年度)	目的: 地域人材の活動支援、SDGsへの理解、趣味、仲間づくり 内容: 旬のミモザのリースを参加者同士の交流を図りながら楽しく作成	(1講座1回) 2月

事業名	目的・内容	実施時期・回数
【一般】 レモンガラスのしめ縄飾り (継続・令和7年度)	目的: 地域人材の活動支援、SDG'sへの理解、趣味、仲間づくり 内容: 地域の福祉施設で育てているレモンガラスを使用。参加者同士の交流を図る	(1講座1回) 12月

事業名	目的・内容	実施時期・回数
【一般】 浮世絵を楽しく学ぶ (継続・令和7年度)	目的: 生涯学習、地域人材の活動支援、趣味、仲間づくり 内容: 日本が世界に誇る芸術、浮世絵を3回に分けて分かりやすく学ぶ	(3講座3回) 5月・9月・12月

事業名	目的・内容	実施時期・回数
【一般】 やさしい薬膳・四季の養生 (継続・令和7年度)	目的: 地域ニーズの対応、食で健康、料理室利用促進 内容: 薬膳の基本的知識を学び、季節の薬膳スープを作る 昨年度の講座が好評だったため、春夏秋冬の4回版へと拡大	(4講座4回) 5月・8月・11月・2月

事業名	目的・内容	実施時期・回数
【誰でも】 横浜の歴史講座 (継続・令和7年)	目的: 地域ニーズの対応、文化伝承、地域活性化 内容: 地元横浜の成り立ちを学び、愛着を深める	(1講座2回) 7月

## &lt;成人&gt;

No.4

事業名	目的・内容	実施時期・回数
【一般】 ルンルン♡エアロビクス (新規)	目的: 健康づくり事業、地域住民の運動習慣の啓発 内容: 人気の「むねキュン★エアロビクス」を緩やかバージョン。 シニアでも無理なく参加をできることを促す	(1講座10回) 4月～9月

事業名	目的・内容	実施時期・回数
【一般】 暮らしに役立つ!お金の 講座 (新規)	目的: 地域ニーズへの対応、地域人材の活動支援、 内容: 暮らしに役立つお金の知識を学べる講座。 元金融業界の都筑プログラム講師による。	(1講座1回) 10月

事業名	目的・内容	実施時期・回数
【一般】 LINEスタンプ講座 (新規)	目的: ICTスキル支援事業、生涯学習、地域人材の活動支援 仲間作り、地域サークル(日頃センターで活動)の協力 内容: オリジナルLINEスタンプ作りで、スキルアップ。	(1講座3回) 6月～7月

事業名	目的・内容	実施時期・回数
【一般】 もぐもぐキッチン (新規)	目的: 地域連携、地域課題解決の一助、多世代の地域住民の交流促進 食育、親子交流 内容: 地域の複数の団体・個人が開催者となり、食堂をオープン。手伝い希望の方と一緒に作り、食べたい方にふるまう。地区センターで作って食べる事で、地域の多世代の交流が生まれるようにする。 (協力: あっとほーむ、児童家庭支援センターかわわ他)	(1講座6回) 6月～3月

事業名	目的・内容	実施時期・回数
【一般】 里山お茶会(仮) (新規)	目的: 地域連携事業、地域サークル活動支援、地域の四季を楽しむ、 日本文化を楽しむ 内容: 都筑中央公園の竹林で野点を開催。日頃施設を利用する団体が協力。 (共催: NPO法人都筑里山倶楽部 協力: 音羽の会)	(1講座1回) 未定

## &lt;子育て支援&gt;

No.1

事業名	目的・内容	実施時期・回数
【子育て】 おはなし広場 (継続・平成18年度)	目的: 子育て支援事業、地域ボランティア団体活動支援 内容: ボランティア団体による絵本読み聞かせ、紙芝居、ペープサート等 (協力:おはなし広場)	(1講座11回)  4月～3月(8月を除く)

事業名	目的・内容	実施時期・回数
【子育て】 親子体操 (継続・平成27年度)	目的: 子育て支援事業、親子の仲間づくり、スキンシップ、健康維持支援 内容: 未就園児と器具や音楽を使って運動する 親子一緒に楽しく遊び、仲間づくりを目指す	(1講座8回)  5月～7月

事業名	目的・内容	実施時期・回数
【子育て】 ハロウィンパレードに参加しよう (継続・平成30年度)	目的: 子育て支援講座、地域交流 内容: 地域のイベント「ハロウィンウォーク」に参加。 (協力:ぐるっと緑道、中川駅前商業振興会)	(1講座1回)  10月

事業名	目的・内容	実施時期・回数
【子育て】 ベビーマッサージ(前期・後期) (継続・令和元年度)	目的: 子育て支援事業、親子のスキンシップ、仲間づくり 内容: お座りができない赤ちゃんともママのスキンシップにマッサージを学ぶ	(2講座10回) 前期(6月～10月) 後期(11月～2月)

事業名	目的・内容等	実施時期・回数
【子育て】 メニューが広がる! 離乳食教室 (継続・令和元年度)	目的: 健康増進、子育て支援講座、食育、仲間作り 内容: 離乳食後期のメニューの工夫やアレルギーなどについて学ぶ	(1講座1回)  11月

事業名	目的・内容等	実施時期・回数
【子育て】 ドキドキ! はじめてみよう 幼児食 (継続・令和3年度)	目的: 健康増進、子育て支援講座、食育、仲間作り 内容: 離乳食から幼児食への移行期の食の注意点・工夫点などを学ぶ	(1講座1回)  3月

事業名	目的・内容	実施時期・回数
【子育て】 プレイルームdeおはなし会(継続・令和7年度)	目的: プレイルーム利用促進、子育て支援事業、親子交流、夜利用促進 ボランティア活動支援 内容: 曜日・時間帯を変えて、様々なボランティアによる読み聞かせや歌など。 (協力:お話広場・はぐはぐ・地区センおはなし隊)	(1講座5回)  6月～3月

事業名	目的・内容	実施時期・回数
【子育て】 赤ちゃん身長・体重測定会 (新規)	目的: 子育て支援事業、プレイルーム利用促進、子育て仲間づくり 内容: プレイルームに新規設置した「ベビー体重計」を使って乳児の体重を測定。	(1講座2回)  9月・1月

## &lt;子育て支援&gt;

No.2

事業名	目的・内容	実施時期・回数
【子育て】 地区セン杯 ハイハイ レース (新規)	目的: 子育て支援事業、プレイルーム利用促進、子育て仲間づくり 内容: 「ハイハイ期」の貴重な時期を楽しむイベント。	(1講座2回) 9月・1月

事業名	目的・内容	実施時期・回数
【子育て】 今日はボクが！わたし が！カメラマン (新規)	目的: 子育て支援事業、プレイルーム利用促進、子育て仲間づくり 内容: 「ハイハイ期」の貴重な時期を楽しむイベント。 (協力: Phophopho)	(1講座2回) 5月・6月

事業名	目的・内容	実施時期・回数
【子育て】 その子に合ったトイレ トレーニング (新規)	目的: 子育て支援事業、親子の仲間づくり、スキンシップ、和室利用促進 内容: トイレトレーニングに関する悩みや不安解消の講座。同世代の子を持つ 親同士のつながりのきっかけづくり。	(1講座1回) 11月

## &lt;わんぱくホリデー&gt;

No.1

事業名	目的・内容	実施時期・回数
【誰でも】 わくわくワークショップ (継続・平成5年度)	目的: 子ども・青少年支援事業、地域連携、世代間交流、 内容: 地域活動団体等による様々なワークショップ等 (後援: 都筑区)	(1講座1回) 5月

事業名	目的・内容	実施時期・回数
【子ども】 キッズ将棋ひろば ①ゼロからクラス (継続・令和4年度) ②パワーアップクラス (継続・平成19年度)	目的: 子ども・青少年支援事業、地域ニーズの対応、地域人材の活動支援 内容: ①初めて将棋を学ぶ子と親限定。一からルールを教わり、覚えた子は② パワーアップクラスへ進む。 ②将棋のルールや駒の動かし方などを学び、対局を楽しむ。 ①②ともに考える力を養い、異年齢交流も図れる	(2講座22回) 4月～3月 (8月を除く)

事業名	目的・内容	実施時期・回数
【子ども】 街の寺子屋 (継続・平成27年度)	目的: 子ども・青少年支援事業、地域人材の活動支援、文化伝承、食育 内容: 地域のボランティア講師による、卓球、料理、自然、おはなし会など 毎月違うテーマの体験講座	(2講座12回) 前期(4月～9月) 後期(10月～3月)

事業名	目的・内容	実施時期・回数
【青少年】 はあとdeボランティア (継続・平成27年度)	目的: 子ども・青少年支援事業、連携(施設)事業、中高生ボランティア活動支援 内容: 夏休みに地域のボランティアを希望する中高生の活動の場を提供 (都筑多文化・青少年交流プラザとの連携事業)	7月～8月 (1講座1回)

事業名	目的・内容	実施時期・回数
【子ども】 みんなで書初めします (継続・平成30年度)	目的: 子ども・青少年支援事業、地域人材の活動支援、文化伝承 内容: 正月行事の一つである「書初め」に楽しくチャレンジする 筆の使い方や書く姿勢を学ぶ	(1講座1回) 12月

事業名	目的・内容	実施時期・回数
【親子】 心を伝える親子クッキング (継続・令和2年度)	目的: 子ども・青少年支援事業、親子交流、食育、料理室利用促進 内容: 親子で誰かの為に料理をし、持ち帰る(母の日・父の日)	(2講座2回) 5月、6月

事業名	目的・内容	実施時期・回数
【誰でも】 門松ワークショップ (継続・令和2年度)	目的: 子ども・青少年支援事業、連携(愛護会)事業、文化伝承 家族・地域交流、屋外企画 内容: 烏山公園愛護会の竹を伐りミニ門松を作る (協力: 烏山公園愛護会)	(1講座1回) 12月

事業名	目的・内容	実施時期・回数
【子ども・シニア】 地区センちくちくクラブ (継続・令和3年度)	目的: 子ども・青少年支援事業、世代間交流、地域課題(子どもとシニアの孤立) の解決支援、地域人材の活動支援、地域で見守り・居場所提供 内容: 地域ボランティアによる手芸クラブ、和布やフェルトを使った裁縫を 地域のボランティアが子どもに指導することによって定期的な交流を図る	(2講座10回) 前期 5月～10月 後期 11月～3月

事業名	目的・内容	実施時期・回数
【子ども】 キッズマネースクール (継続・令和5年度)	目的: 子ども・青少年支援事業、親子交流、お金の使い方を学ぶ 内容: 地域で活動する企業の支援でお金について、親子で学ぶ。 おみせやさん(小学低学年)と投資(小学中高学年)をテーマとする。	(2講座2回) 8月

## &lt;わんぱくホリデー&gt;

No.2

事業名	目的・内容	実施時期・回数
【子ども・親子】 間伐材クラフト (継続・令和6年度)	目的: 子ども・青少年支援事業、親子交流、SDGsへの関心 内容: 横浜市環境局提供の間伐材でキーホルダー、花瓶づくり	(1講座1回) 8月

事業名	目的・内容	実施時期・回数
【親子】 つづき工場見学&ワーク ショップ (継続・令和6年度)	目的: 子ども・青少年支援事業、地域企業支援、親子交流 内容: 地域の企業の工場を見学し、地域への愛着を深める。	(1講座1回) 未定

事業名	目的・内容	実施時期・回数
【子ども】 地区セン放課後クラブ (新規)	目的: 子ども・青少年支援事業・地域で見守り・居場所提供・地域連携 内容: 放課後の子どもたちに簡単な工作やおやつ作りなどのイベントを提供することにより、大人と子供の交流や地区センターを身近に感じてもらう	(1講座数回) 春・夏・秋・冬 を予定

事業名	目的・内容	実施時期・回数
【子ども】 横浜ビー・コルセアーズ 選手によるバスケット ボール教室 (新規)	目的: 子ども・青少年支援事業・地域で見守り・地域連携 内容: 横浜ビーコルセアーズ選手によるバスケットボール教室。スポーツスキルの向上と地域のチームの理解と興味、応援にもつなげる。	(1講座1回) 5月末(予定)

事業名	目的・内容	実施時期・回数
【子ども】 親子★天体観測会 (新規)	目的: 子ども・青少年支援事業、親子交流、地域人材の活動支援、 内容: 天体観測で宇宙に対する理解を深める	(1講座2回) 5月・3月

事業名	目的・内容	実施時期・回数
【子ども】 せっけんとシャボン玉作 り (新規)	目的: 子ども・青少年支援事業、ものづくり体験、中庭活用、居場所提供 内容: オリジナルせっけんとシャボン玉液をつくり、中庭でシャボン玉とばし	(1講座1回) 7月

事業名	目的・内容	実施時期・回数
【子ども】 子ども茶道体験 (新規)	目的: 子ども・青少年支援事業、地域人材の活動支援、文化伝承	(1講座1回)
	内容: 茶道を通じて日本の文化を知る講座。7月に七夕茶会、1月に初釜。	7月・1月

事業名	目的・内容	実施時期・回数
【子ども】 地区セン研究所 (新規)	目的: 子ども・青少年支援事業、地域大学との交流、科学知識啓発 内容: 東京都市大学生による、簡単な科学実験ワークショップ	(1講座1回) 7月

## (6) 図書コーナー利用状況

### 1) 図書年度別利用推移

年度	保有図書数	新規登録者数	貸し出し冊数	前年比%
R4	10,794	233	14,205	-
R5	10,944	241	13,273	93%
R6	11,008	231	12,817	97%
R7	11,218	221	12,426	97%

### 2) R7年度最多利用資料一覧

一般書	貸し出し回数	書名	著者	出版社
1	24	すれ違う背中を	乃南 アサ	新潮社
1	24	BUTTER	柚木 麻子	新潮社
3	23	大系日本の歴史 1 日本人の誕生	永原 慶二ほか 編	小学館
4	20	日本古墳100選	竹石 健二	秋田書店
5	18	病気にならない食う寝る養生	櫻井 大典	学研プラス
6	17	はたらく細胞1	清水 茜	講談社
7	16	マンガでわかる! 認知症の人が見ている世界	川畑 智	文響社
8	15	傲慢と善良	辻村 深月	朝日新聞出版
9	14	はたらく細胞6	清水 茜	講談社
9	14	糖質疲労	山田 悟	サンマーク出版
11	13	ひとり酒、ひとり温泉、ひとり山	月山 もも	KADOKAWA
11	13	地球の歩き方 横浜市 2025~26	地球の歩き方編集室	Gakken
11	13	はたらく細胞2	清水 茜	講談社
11	13	はたらく細胞3	清水 茜	講談社

児童書	貸し出し回数	書名	著者	出版社
1	24	ノラネコぐんだん うみのたび	工藤 ノリコ	白泉社
2	22	パンどろぼう vs にせパンどろぼう	柴田 ケイコ	KADOKAWA
2	22	パンダのおさじとふりかけパンダ	柴田 ケイコ	ポプラ社
4	21	パンどろぼうとりんごかめん	柴田 ケイコ	KADOKAWA
4	21	パンどろぼう おにぎりぼうやのたびだち	柴田 ケイコ	KADOKAWA
4	21	ノラネコぐんだん おすしやさん	工藤 ノリコ	白泉社
7	20	ノラネコぐんだんパンこうじょう	工藤 ノリコ	白泉社
7	20	フライパンダ	柴田 ケイコ	ポプラ社
7	20	パンどろぼう	柴田 ケイコ	KADOKAWA
10	19	つかめ理科ダマン1「科学のキホン」が身につく編	シン・テフン	マガジンハウス

# 保有図書分類別内訳表

(2026年3月31日時点)  
(単位 : 冊)

分 類		前年度	実績			
		保有冊数	保有冊数	増減	構成比%	
一 般 書  ( 緑 )	0	全般・図書館	89	154	65	1.37%
	1	哲学・宗教	119	129	10	1.15%
	2	歴史・伝記・地理	321	319	-2	2.84%
	3	社会科学・風俗・軍事	345	337	-8	3.00%
	4	自然科学・医学	254	247	-7	2.20%
	5	技術・工業・家庭	306	310	4	2.96%
	6	産業・交通・通信	97	95	-2	0.64%
	7	芸術・体育・娯楽	367	366	-1	2.42%
	8	言 語	95	81	-14	0.67%
	9	文 学	3,138	3,170	32	27.41%
	A・Z	郷土（神奈川県）・その他	193	238	45	14.32%
	G	外国文学	413	423	10	4.28%
		小 計	5,737	5,869	132	63.27%
児 童 書  ( 赤 )	0	全般・図書館	184	183	-1	1.21%
	1	哲学・宗教	22	24	2	0.20%
	2	歴史・伝記・地理	286	288	2	2.77%
	3	社会科学・風俗・軍事	288	290	2	2.89%
	4	自然科学・医学	431	441	10	3.98%
	5	技術・工業・家庭	105	105	0	1.04%
	6	産業・交通・通信	39	39	0	0.38%
	7	芸術・体育・娯楽	105	106	1	1.56%
	8	言 語	48	49	1	0.40%
	9	文学（カタカナ含む）	1,994	2,012	18	18.65%
	E	絵本	1,581	1,623	42	0.80%
	S	紙芝居	188	189	1	1.88%
		小 計	5,271	5,349	78	35.76%
	合 計	11,008	11,218	210	100%	

# 中川西地区センター 利用者アンケート結果

令和7年11月1日～12月27日実施 400枚回収

## F 年齢層

	年齢層
小学生	19
中学生	15
高校生	8
大学生	42
一般	229
65歳以上	140
未回答	10
合計	463

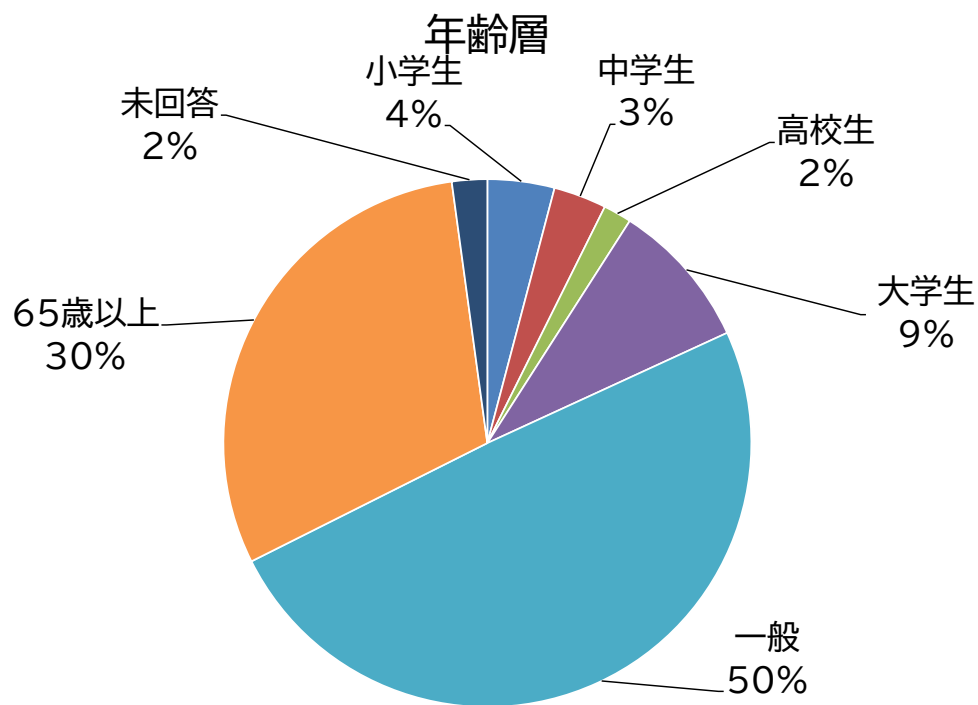

## Q-1 来館目的

	来館目的
講座・イベント	7
サークル	212
体育室	104
図書	0
プレイルーム	3
学習コーナー	10
その他	3
合計	339

\*複数回答

※その他の内訳(コメント有のみ)

- ・ダンス練習
- ・会議
- ・ピアノ
- ・楽器練習+同意見2
- ・勉強会
- ・茶道
- ・親睦会+同意見1
- ・そば
- ・フラダンス
- ・歌の練習
- ・個人利用

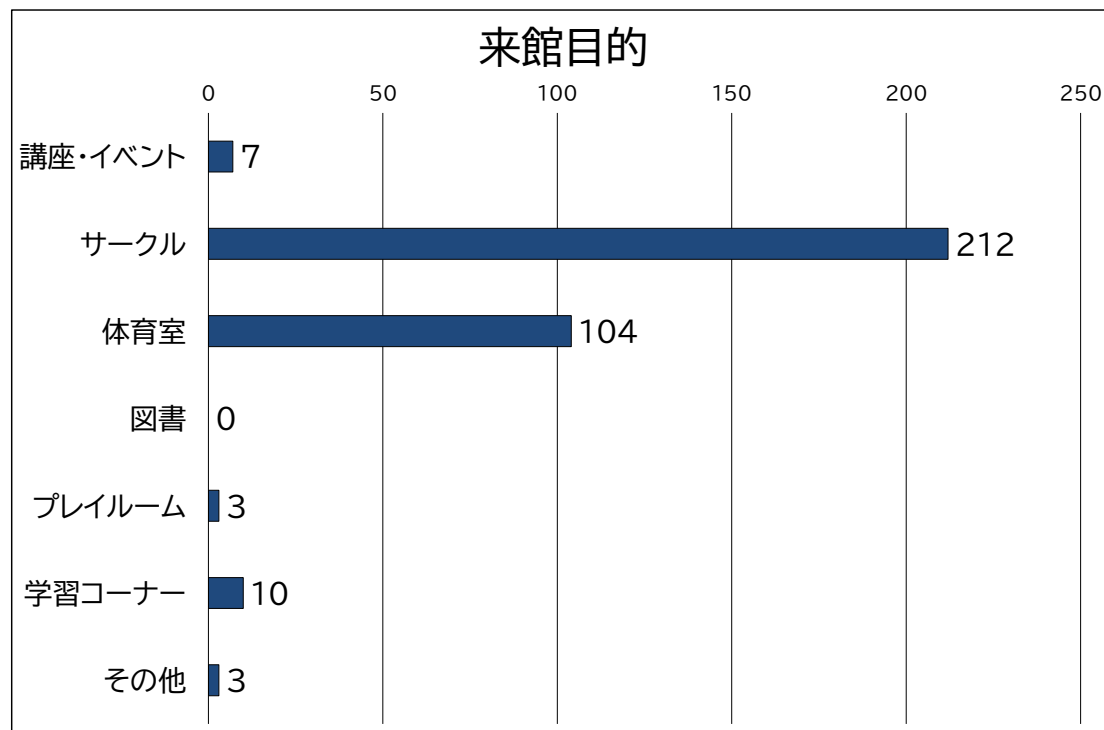

## Q-2 センターの満足度

1	清潔性・安全性
満足	221
やや満足	90
普通	46
やや不満	11
不満	4
未回答	28
合計	400

- ・古い、広い。
- ・鏡があるのでダンスの練習に最適です。
- ・トイレの音ひめがほしい。
- ・暗幕が利用できるのは助かります。
- ・ウォシュレットほしい。
- ・いつも清潔に保たれている。+同意見5
- ・照明、体育室が広くてキレイ。+同意見2
- ・バドミントンポールを新調してほしい。
- ・トイレ等施設内は清潔感有ります。+同意見1
- ・椅子が旧体のもので重く不安定。片付けるラックに持ち上げるのがたいへん。+同意見1
- ・料理室の床(張替後)がザラザラ床になり、そば粉の粉塵処理は悪くなった。
- ・前のグループがいつもきれいにそうじされている。
- ・今日は舞台にあるネットがコートのあるあたりにあったため、いつもより狭かった為。
- ・きれいで使いやすかったです。+同意見2
- ・いつも整理されていて、気持ちよく使わせて頂いています。+同意見2
- ・移動鏡を利用させて頂いてますが、ヒビが入ったままですし、立てると不安定で危険です。+同意見1  
(北山田のように1枚で安定した鏡を希望します。)
- ・隣のコートからボールが入ってきてケガにつながるため。+同意見2
- ・時々ゴミが落ちていたり、テーブルが汚れていることがある。+同意見2
- ・高齢者が順番を抜かして受付に行くのがとても不快。
- ・たたみ替えて下さりありがとうございました。+同意見1
- ・トイレ(2階洋式を2つにしてほしい)+同意見1
- ・体育館や図書コーナーは整理されており利用しやすいです。料理室も安全安心に利用させていただいております。

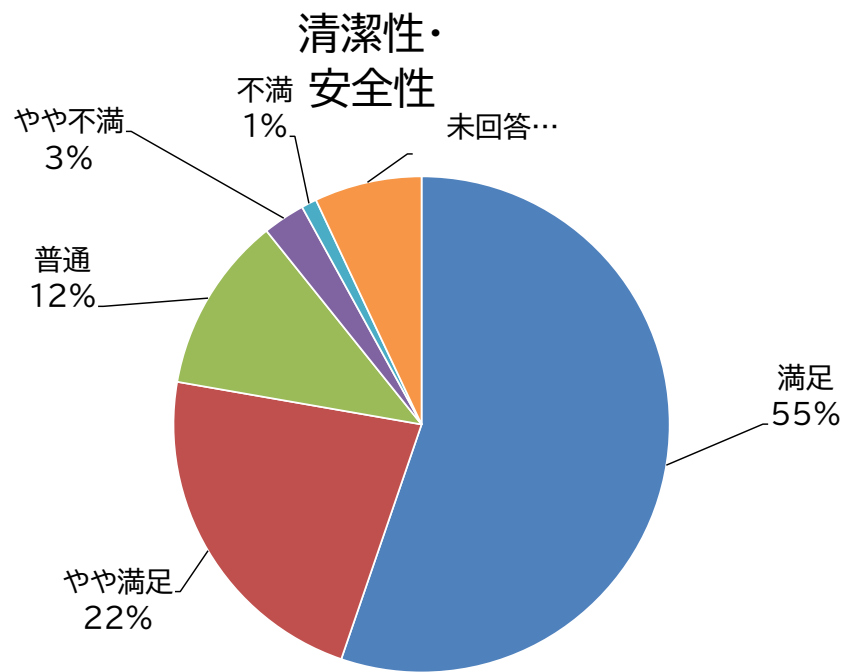

2	職員スタッフの対応
満足	293
やや満足	68
普通	35
やや不満	1
不満	2
未回答	1
合計	400

- ・感じが良い。
- ・遅いと心配されTELを頂く。+同意見1
- ・昔々時々冷たい対応の方がいる。
- ・帰り時間をせかす？
- ・どの方もていねいで優しいです。
- ・呼んだらすぐ対応してくれるから。
- ・手続のとき感じが良い。
- ・笑顔で優しく対応してくれる。+同意見6
- ・わからない事を丁寧に教えて頂きました。
- ・満足してます。特に忘れ物の対応。
- ・とても親切に対応してくださって、ありがたいです。+同意見8
- ・話しやすく丁寧に受け答えして下さいます。
- ・2コマ続けて予約がPCでとれたが、後で注意されたことがある。
- ・対応がていねい、穏やかでやさしい雰囲気の良い人が多い。
- ・いつも優しく声をかけてくださって嬉しいです。+同意見2
- ・親切に教えて頂いている
- ・他の地区センターと比べると、スタッフの対応が厳しい。空調がいまいち管理できていない。

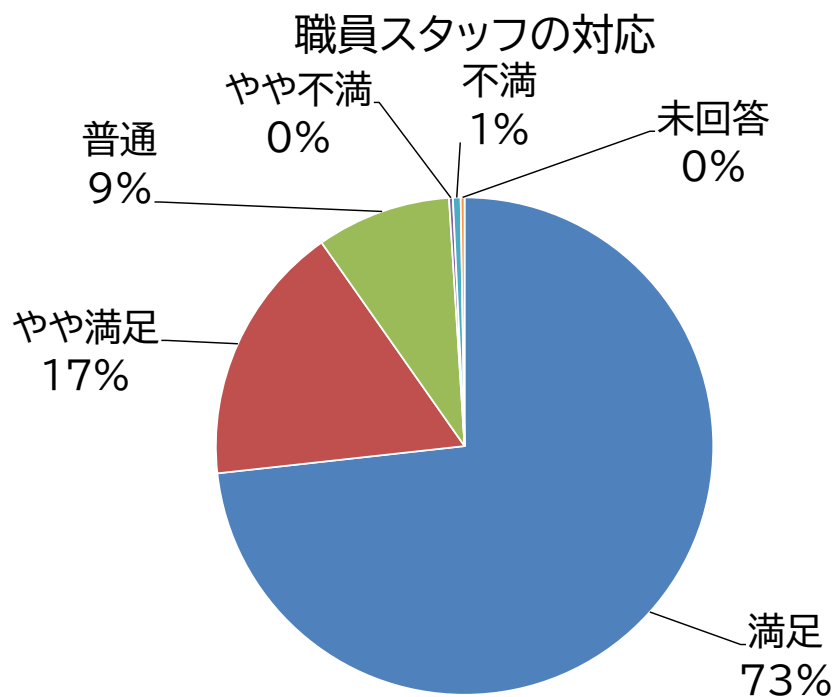

3	利用手続き
満足	243
やや満足	86
普通	57
やや不満	8
不満	3
未回答	3
合計	400

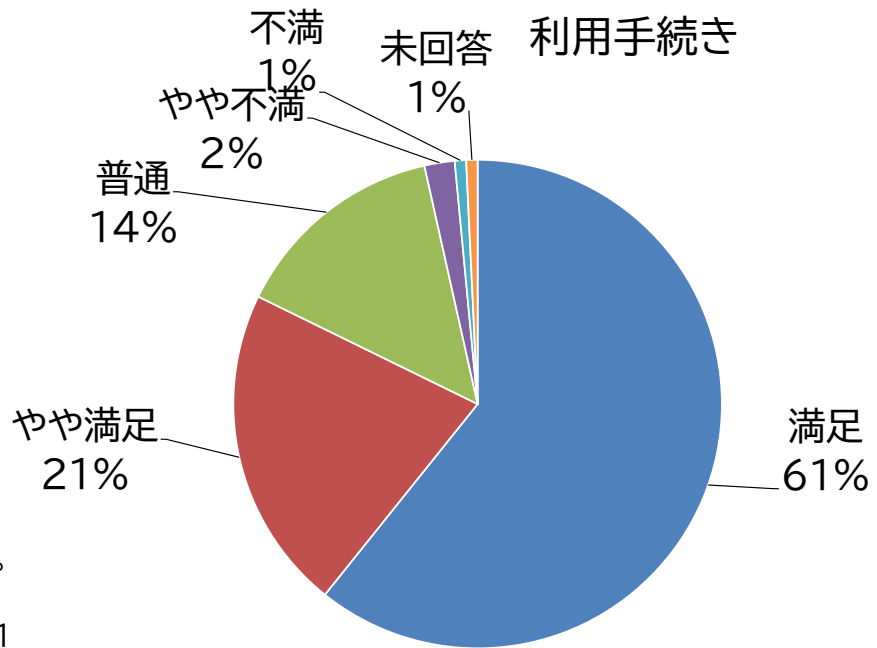

- ・シンプルで利用しやすい。+同意見1
- ・紙でも対応してくれる。
- ・手順の仕方が分かり易く公平だと思います。
- ・駐車場がとりにくい。
- ・抽選が当たらない。
- ・ネットで申込やキャンセルが出来て便利です。
- ・月2回はとりたい。
- ・予約のやり方が少しわかりづらい。+同意見1
- ・支払いが当日で良いのでありがたいです。
- ・支払い手続きに待つことが多い。
- ・電話連絡が多いのでメール対応してほしい。
- ・卓球ネットの使用方法がわかりにくい  
(他の地区センターではネットとサポーターが袋に入って1セットになっていて卓球台分をかしてもらえる)
- ・スタッフの人数が少なくて待たされる時がある。
- ・分かり易い。
- ・ネットで予約できて便利です。+同意見8
- ・ネットの予約がうまくできない。最後でダメになる。この場で教えていただいたが、なぜかうまくできなかった。
- ・2コマ入れる時に備品をそれぞれ入れなくてははいけないので普通に○。
- ・いつも同じパターンで利用させていただいています。問題ありません。
- ・パソコンでキャンセル手続きができるようになって良くなった。
- ・電話の申込が良い。
- ・予約時丁寧過ぎ。確認で時間がかかった。
- ・ネット予約の際に電話番号の自動入力の際に「一ハイフン」が入力されません。

4	情報提供
満足	211
やや満足	76
普通	88
やや不満	0
不満	1
未回答	24
合計	400

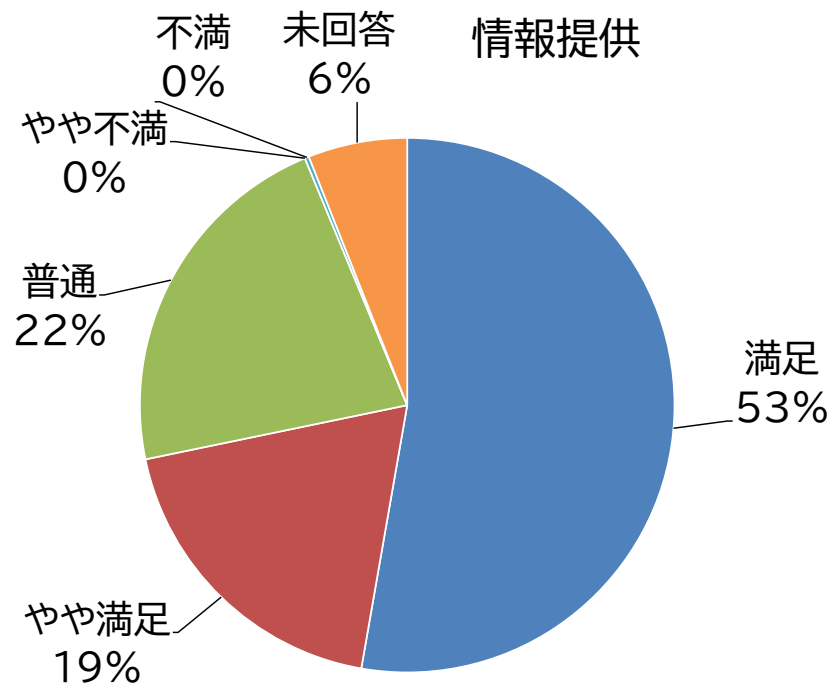

- ・こちら側の不備。
- ・今のままで良いと思います。
- ・ネットでの講習会案内、もう少し長く。
- ・ホームページ見やすいです。+同意見2
- ・掲示板等見易いです。+同意見1
- ・館の休館日前もって教えてくれるとBetter。
- ・地域とつながり連携がうまく取れていると思います。
- ・ホームページや施設の掲示板に分かり易く提供されていて助かります。+同意見6
- ・大変だとは思いますが、備品などいくつかあるかわかるものが欲しいです。

5	講座・イベント
満足	31
やや満足	9
普通	8
やや不満	0
不満	0
合計	48

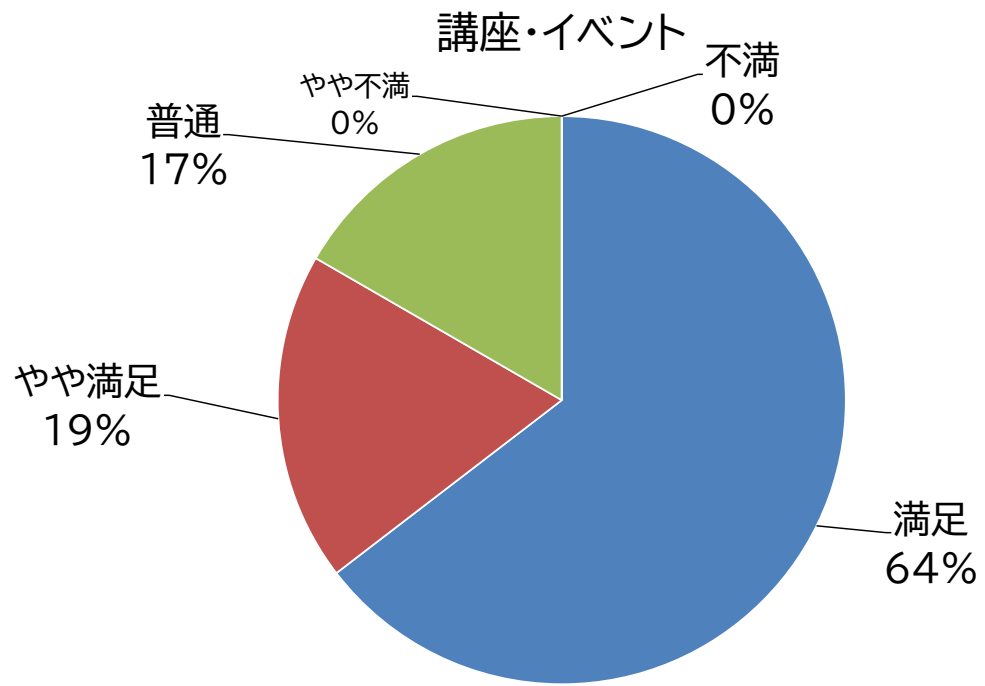

- ・体操教室
- ・着付け教室
- ・のびのび元気体操+同意見1
- ・今のままで
- ・センターまつり+同意見3
- ・おはなし会+同意見1
- ・コンサート
- ・ひらり
- ・カラオケ
- ・韓国語料理教室
- ・ベビーマッサージ
- ・ベビーサイン
- ・知る機会がない(こちら側の不注意)
- ・健康マージャン

### Q-3 当館の情報を何から得ていますか？

	媒体
チラシ	17
ホームページ	221
施設の掲示板	55
地域の回覧板 掲示板	27
広報	34
その他	19
合計	373

\*複数回答

- ・知り合い
- ・受付で
- ・北山田センター
- ・WEB
- ・知人
- ・友達

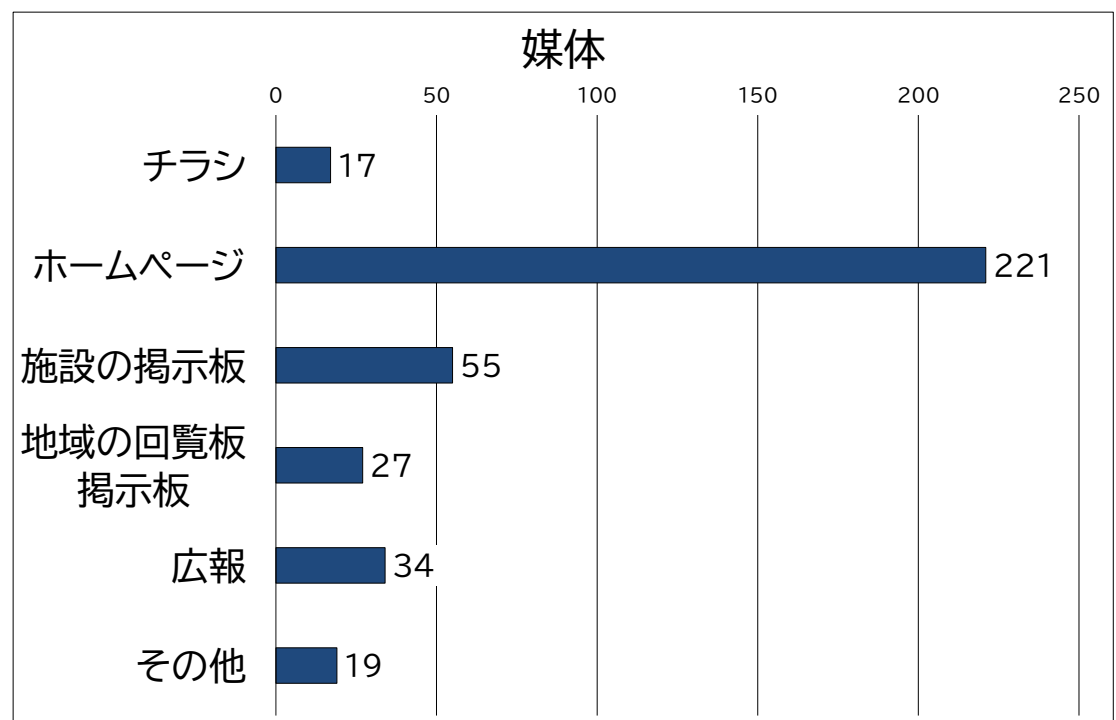

Q-4 当館が企画する事業として、開催してほしい講座やイベントがあれば、ご記入ください。

- ・バドミントン練習会
- ・ボイストレーニング
- ・麻雀大会+同意見3
- ・ピククルボール+同意見1
- ・そばうち
- ・みそづくり
- ・川柳
- ・料理
- ・バドミントン
- ・トリプルス練習会
- ・人気のある講座は複数開催を希望
- ・アニマルフロー講座
- ・スイッチ大会
- ・コンサート+同意見2
- ・バドミントン大会
- ・やさしいヨガ
- ・ダンス講座
- ・韓国語
- ・スマホ講座+同意見1
- ・発表会+同意見1
- ・韓国に関するイベント
- ・手縫い
- ・手芸

Q-5 当館で今後やってみたいことは？

学んだ事を地域に役立てたい	58
日頃の成果を発表したい	190
後進の指導をしたい	8
他のグループと交流したい	16
他の世代の人と交流したい	23
修繕や手入れのボランティア	3
まつりなどのイベントのボランティア	10
その他	16
合計	324

\*複数回答

※その他の内訳(コメント有のみ)

- ・自主事業に参加希望
- ・体力づくり
- ・活動を広げたい+同意見1
- ・体験会したい
- ・仲間ふやしたい+同意見3
- ・卓球の向上
- ・他のグループに入会したい
- ・国際交流+同意見2

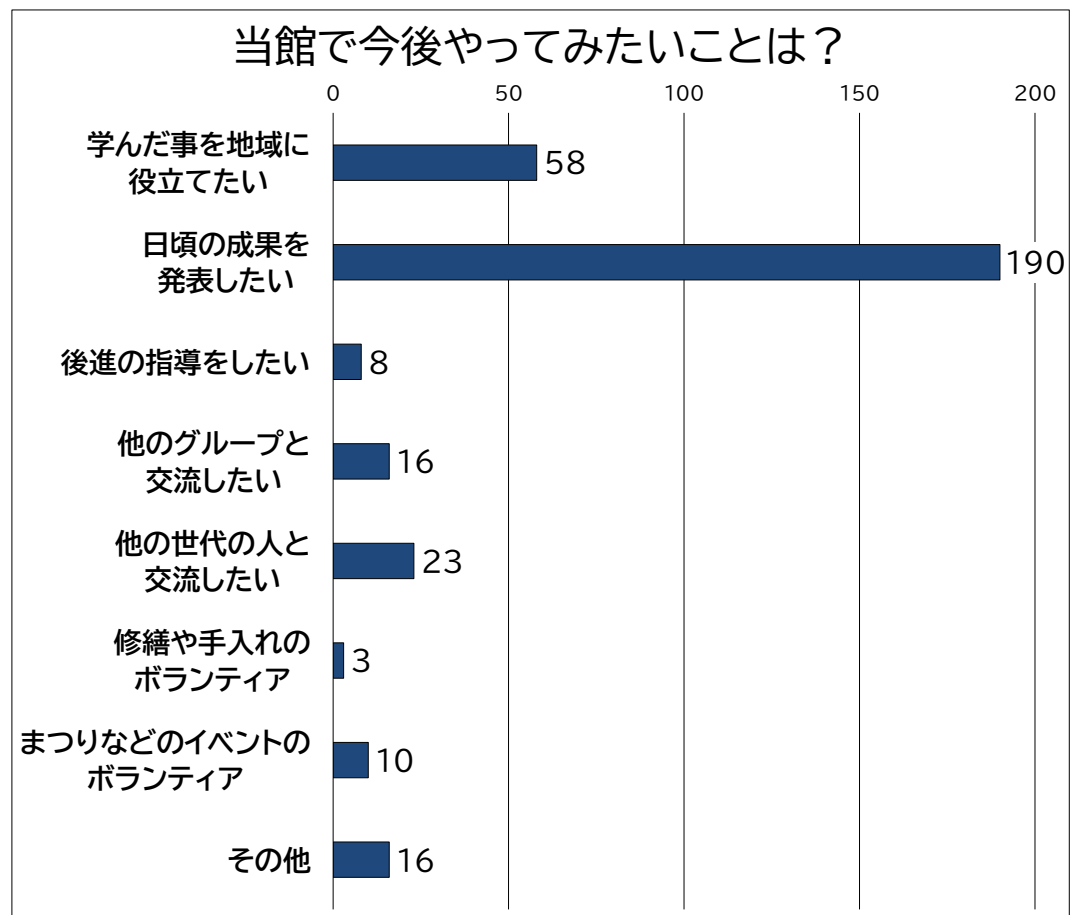

Q-6 質問・要望の館からの説明・回答

利用者からの質問・要望	館からの説明・回答
・駐車場のスペースを増やして頂きたいです。	現在の台数以上の増設はできません。ご不便をおかけしますが何卒ご理解をお願い致します。
・体育館の間のネットの網目が大きいのでボールなどが入ってきてケガや危険になっている。	現在体育室のネットはカーテン式とフェンス式がございます。それぞれの網目はカーテン式(網目が細かい下半分)は約2.8cm、フェンス式は3.5cmです。卓球のボール(約4cm)よりは小さいです。とはいえ、打ち上げてしまったり、ボールが転がってしまったりすると隣の面に入る可能性は大いにあるとは思いますが、フェンスの場合は低いフェンスと併用するなどブロックしていただくようご案内しております。カーテン式のフェンスの上部にまで卓球ボールやバドミントンシャトルが打ちあがり、隣から入ってしまうケースがあまりに多い場合は、その原因などを調査致しますので、スタッフにお声がけください。
・体育室BC面の区切りがあると助かります。	BC面の境目には壁がありません。(入口ドアと、ステージになっております。)そのためネットカーテンの設置はできません。大きなフェンスをご用意しておりますので、そちらをご利用ください。
・シャワーを自由に使いたいです。+同意見1	団体ご利用の皆様はお使い頂けます。スタッフにお声がけくだされば、給湯器とオンにし、必要な清掃用具をお渡します。使用後はブース内の水滴をすべてふき取って頂く事をお願いしております。スタッフが利用前同様の状態かを点検いたします。
・確認書を毎回記入するのは不必要だと思う。改善してほしい。	横浜市からの指導に基づいております。ご意見を行政に伝えます。
・同じ人が複数団体を使っているのを取り締まってほしい。抽選予約がなかなか当たらない。	・団体登録時に確認しております。登録後の団体各位には、折に触れ利用のルールをしっかりと伝えて参りますが、実際の活動で不審に思った事がありましたら、是非受付にお申し出ください。
・和室でキーボードが使えなくなり、ベビーの子供たちがちょっと困ります。床の上をハイハイするため。	施設を利用する全ての方にとっての便宜を考えた場合、隣の学習コーナーへ配慮しなければなりません。楽器を使って音を出す事を目的とする活動はご遠慮頂く事とさせて頂きました。工芸室などご利用頂けるようなマットをご用意し、備品とするように準備します。
・隣室の音楽活動がやや騒がしかった。	ご自身の活動に支障があるほど隣室がうるさい場合は、是非内線等で受付にお申し出ください。お声がけさせて頂きます。特に楽器練習の方につきましては、周囲のご迷惑となる場合はお声がけをさせて頂く旨ご了承頂いております。地区センターは、色々な部屋で色々な活動をしています。皆様にはお互いに気持ちよく過ごして頂きたいので、お困りの時は是非ご相談ください。
・ペイペイで支払いたい。	予算が付かず、なかなか実現できずしておりますが、いつかできるようになれば、とは思っております。当面は現状のまま「現金のみ」でご利用下さい。
・各部屋に鏡がほしい。 ミラーを体育館から運ばないようにしてほしい。部屋に備え付けてあると便利。	ダンスなどの活動でご利用の皆様には鏡の無い部屋での活動でご不便をおかけしております。現在2階給湯室にある鏡をもっと軽くて動かしやすいものを買替えを検討しております。また、各部屋への鏡設置に関しましても、更に利用し易く改善できるかを検討致します。
・センター全室でWI-FIが使えると良いと思います。	1, 2階で無料Wi-Fiを設置は致しております。が、施設の構造上電波が飛びにくいようで、あまり便利にはお使い頂けてないようです。申し訳ございません。
・予約の取り方改善希望。	「部屋の予約が難しい」と仰って来館、または電話でセンターに問い合わせる方がいらっしゃいます。そんな皆様には電話やスマホを使って、スタッフが皆様にお教えしております。具体的にどのような点を改善すべきか、是非受付までお声をお聞かせください。改善できるところは協会全体で共有し、改善に向けて検討させて頂きます。

## 令和7年度 ニーズ対応費使途一覧

No.	実施内容	金額(円)	備考
1	新聞購読料 1年分	108,000	
2	雑誌年間購読料 (文芸春秋、ESSE、暮しの手帖、日経トレンディ、きょうの料理、きょうの健康)	53,300	
3	図書購入・汚本買替	267,264	
4	光plus利用料、光plus・Uスポット利用料	120,648	
5	卓球ピンポン玉・ラケット・クイックサポート・マジックネット、バドミントンラケット・シャトル、ネット、カードゲーム、麻雀マットケース	162,714	
6	nexres利用料(4~3月分)	639,100	
7	ピアノ調律、冷水器済室検査、緑地維持管理作業	136,785	
8	ベビースケール、可動式鏡、鏡カバー用布	165,164	
9			
10			
11			
12			
13			
14			
15			
16			
17			
18			
19			
20			
		1,652,975	

## 施設名 横浜市中川西地区センター

## 令和7年度 サービス向上及び経費節減努力事項報告

No.	実施時期	内 容	効 果
1	4月	館内ロビーに五月人形を、屋外に鯉のぼりを飾り、子ども達の成長を祈ると同時に、利用者に歳時を楽しんでもらった。	時期に応じた装飾をして季節を楽しんでいただく工夫をしている。最近では家庭でも飾ることが少なくなった五月人形を親子連れが楽しんでいる姿が見れた。
2	5月	学習コーナーの椅子が古くなっていたので入替を実施。その他の部屋の椅子と交換するなどして模様替えをした。	ロビーがちょっとおしゃれになったという声があり、利用者にも好評。
3	5月	外国人の利用者(特に親子)増加に伴い、図書コーナーの一角に外国語の絵本コーナーを新設した。	今後の利用を期待中。
4	6月	施設屋外に咲くアジサイの生花をラミネートして飾りを作り、落とし物の傘で作ったアジサイと一緒にロビーに飾った。	利用者に、どちらも季節感と創意工夫を大変評価された。
5	7月	七夕まつりの笹をロビーに飾り、来館者に短冊に願いを書いて飾ってもらった。	小さな子から大人までたくさんの短冊を飾って頂き、ロビーが華やいだ。
6	7月	英語の蔵書を増やした。それに伴って、図書コーナーの使い方の英語版を作成し、配布用に準備した。	頻繁に利用する外国籍の利用者が増え、図書を借りる人も出てきた。これでルールなど理解して活発に利用してもらおうと期待している。
7	7月	猛暑に際し、来館者に涼を感じてもらうため、玄関にミストシャワーを設置した。	設置と同時に子供にもおとなも「気持ちいい!」と好評。
8	7月	男女更衣室に扇風機の貸出可の貼紙をした。	「暑くて着替えられない」との要望があったためだが、冬季でも対応できるよう「冷暖房器具貸出」とした。
9	7月	玄関と受付カウンター上に風鈴と暑中お見舞いの掲示を飾った	涼を感じて頂き好評。
10	8月	8月9日の長崎原爆被災の日、15日の戦没者追悼式の日に行政の依頼を受けて黙祷の参加を呼掛ける放送を実施した。	地域から「安全・平和」を願う事についての発信の大切さを示した。
11	10月	1階ロビーにハロウインの飾りをした。	子ども連れのみならずシニアの利用者にも喜ばれている。
12	11月	ロビーのショーケースの空きスペースに講座での制作物や報告の写真などを展示する事にした。	利用者の講座の関心アップを期待している。
13	11月	ロビーにクリスマスのデコレーションを展示した。	季節を感じる事ができて利用者には喜んでもらっている。
14	12月22日～25日	クリスマスウィークにスタッフがサンタ帽やコスチュームを着用して業務をした。	子供だけでなく、来館する大人も喜んでくださった。
15	年末年始	講座(門松ワークショップ)で作った門松やしめ飾りなどのお正月飾りをロビーに飾った。	季節を感じる事ができて利用者には喜んでもらっている。
16	1月	プレイルームにベビー用体重計を設置。	自宅ではなかなか設置できない物だが、母乳の飲んだ量などきになるママには必要。乳児を連れた利用者を利用して頂きたい。
17	1月29日	脱炭素支援を受ける。(IDEC横浜)	現在のCO2排出量の把握、今後のCO2削減に対する提案などのアドバイスを受けた。施設運営の参考としたい。

(様式13)

No.	実施時期	内 容	効 果
18	2月5日	ロビーにつるし雛を飾る	季節を感じることができて利用者には喜んでもらっている。
19	2月8日	珍しく雪が降り積もったので、入口に雪だるまを制作。ロビーにいる人に声掛けして親子2, 3組が参加。ミニ雪だるまが複数個完成。「雪の中ありがとう」と急ごしらえの看板もつけた。	その時その場にいた利用者・スタッフがひと時夢中で楽しく過ごし、その後来館した人たちも笑顔になっていた。
20	2月21日	ボロボロだった会議室1・2の両室のレースカーテンを遮熱性の高いものに新調した。 和室の窓の障子紙も和紙から遮熱性のある高性能素材の物に張り替えた。	夏期・冬期に熱効率が高くなることを期待している。
21	2月24日	2階の可動鏡を新調。今までのものは会議室3に移動。常時利用できるようにした。	重くて動かしづらく、不評であった鏡を会議室3に移し、常時鏡がある状態にする事で、ダンス練習利用者の要望に応えた。新しい可動鏡も割れない軽いものにしたので使いやすくなった。

## 令和7度 意見・要望・提案・指摘事項に対する対応状況報告

No.	年月日	内 容	対 応 結 果
1	4月10日	ロビーのこどもたちの声がうるさい(報告済み)。子供は外で遊ぶべき。以前同様に訴えたところ2階の学習コーナーの利用を勧められたので2階で読書をしていたが、声が2階まで届く。子供は外で遊ばせるべき。ゲームは禁止させるべき。スタッフが子供がうるさいのに全く注意していない等々。	定期的に苦情をいう利用者(シニア男性)。①ロビーは皆が歓談など楽しく過ごす場所であるので、歓談等を規制はしない②子供の声を含めマナーに対しては都度の注意をしている。しかし、常に見張っている事はできない。③子供の居場所として当人のみならず地域の大人からも温かくご理解を頂いている事などを伝えているが依然として理解頂けていない。注意書きの立札を要望により新設。
2	5月16日	都筑区地域振興課への意見。体育室の抽選が倍率が高すぎてなかなか当選しないが、特定の団体が当選の確率が高いのはおかしいのではないかと(体育室バスケット利用団体)	予約システムの抽選システムについては当施設ではボタンをクリックするだけで完全無作為で抽出された結果である旨本人と電話で話し、説明したが、直近の結果について1か月以内に多く当選している団体を具体的に示し、システムに何か欠点がある可能性も指摘されたので、業者に依頼し、返事をするとし、現在はシステムの業者に問い合わせを依頼。その後、業者からも「全くの無作為」の回答を得たため再度連絡するも納得してもらえず。こちらでは該当団体の申込が過去2年で4回しかなかったことも伝えるがそちらも間違いであると主張。今後は当センターは利用しないとの事であった。
3	7月	女子更衣室が暑いので扇風機を設置してほしい	男女更衣室に「冷暖房機を貸し出します」と張り紙をした。
4	8月20日	体育室の抽選予約についての意見。団体希望日が全部落選し、他の2団体が当選していたのは不公平である。	コンピューター抽選なので、当落は偶然であることを説明するが納得せず。システムは都筑区内3地区センター共通であることを説明すると、先方は協会全体の問題だとの認識し、協会に説明を求める電話をするとの事だった。その後協会でも同様の説明。理解は得られなかった。システムの不具合はない事は確認済み。ソリマチ技研のシステムを採用している多くの地区センターからも今までにそのようなクレームは発生していない。中川西地区センターでは本年度2回目。今後もコンピューター抽選を徹底して継続する。
5	7月～9月	麻雀サークル。抽選で落選し、予約できなかった部屋がキャンセルで空いていた事が利用当日分かったので当日部屋を変更したいと申し出あり。当施設のルールで変更部屋の差額(変更後の部屋が安い場合)を返金しない事を説明するが、「それは営利行為だ」とのご意見。	利用要綱を提示し説明。「利用要綱は変えられないのか」との問いに「地区センター条例」で決められたルールに則ってルール作りをしている事を説明。とりあえずは納得して頂いたが、では、それを考えるには行政(区役所)に申し出ると発言。経緯説明を事務局・地域振興課に提出。
6	9月3日	「いきいき長生きストレッチ後期」の参加申し込み初日に、予想以上の希望者が殺到し、整理券等の対応が追いつかず、ロビーが混雑した事に対し、口頭・メールなどでの苦情やご意見が多く寄せられた。	メールには担当者から返答。当日の意見等にもその場で対応し、後日の講座時に混雑に対して館長から謝罪。今後の申込方法にも慎重に再検討する予定。
7	9月6日	隣接マンション住人から、夜間の団体(キッズダンスが主か?)の子どもの迎えと見られる保護者の路駐と通り抜けについての苦情と相談あり。	マンションの管理組合に敷地内の通行のルール等を確認・相談したうえで、センター便りに「路駐でのお迎えについて」の注意とお願いを掲載。スタッフにも業務日誌で共有し注意をするよう周知。
8	9月9日	烏山公園側の入り口付近に蜂がいるとの指摘	「蜂に注意」のポスター作製・掲示
9	9月11日	障がい者用駐車用の横にある樹木が茂って車の窓ガラスに接する恐れがある。	美化担当者が伐採。
10	10月6日	横浜市役所市民局地域施設課へメールで当施設利用者から「絵本コーナーのマットの隙間・おもちゃの隙間にほこりが溜まって不衛生」との意見投稿。	直ちにプレイルームの現場をチェックし、清掃。開館時間内ではできないものは休館日にスタッフ会議後にスタッフ数名で清掃。今後でもできる限りスタッフ会議後に清掃予定。簡単な清掃用具(コロコロ・モップなど)を用意し、利用者にも片付けと共に清掃協力を依頼(ポスター掲示)。

11	10月7日 10月8日	10/7協会へ(ダンスサークル)、10/8センターへ(フラサークル)入電。火曜日午後を利用して利用しているが、自主事業(気功・太極拳)が入っていて利用できない。事業終了後にサークル化したら優先的にずっと部屋の枠を押さえられてしまうと聞いたが、そのような規定があるのか、それは他の団体が利用できずにあまりに不公平。自主事業後の優先予約の規程について説明し、ご理解を求めたが納得を得ず、区役所へご意見と要望書の提出があった。 部屋の競争率が高い曜日・時間があり、稼働率・競争率が高くなって中々予約できない事への不満に対しては共感しつつ、センターの利用要綱に明示されている優先団体の規程を説明。	・事後サークルが優先されること理由などを地区センター設置理念などの背景から丁寧に説明 ・とはいえ、「地域交流促進」のはずのサークル活動ができないような事態になる事については遺憾ではあると先方へ深く共感。また、問い合わせの該当講座については、年度前半スタート時に、受入許容をオーバーし、参加できなかった多くの利用者から寄せられた後の開講への強い要望に応えたものであり、喜ばれているという状況もあわせて説明した。 ・今後の事後サークルについては稼働の低い時間・曜日などできる範囲で配慮する旨を伝えた。 ・事後サークルは大会議室ではない可能性があること、6カ月経過後は一般の登録団体と同じ扱いになり、抽選で申込むことになる事を説明。「永久に」使えない訳ではない事をご理解頂いた。
12	10月16日	・横浜市で実施したプレイルームのアンケートに、当センターに対する要望として、「多目的トイレへのオムツがえスペースの設置 男性だけで子供を連れてきたとき、おむつ替えできず非常に困ります。」とあった。	男性トイレにはおむつ替えの為にベビーベッドが既に設置してあり、要望者の真意を測りかねていた。常連の利用者(パパ)に相談したところ、「おむつ替えは女性トイレのベビーベッドで」という貼紙の存在が判明。改めてプレイルームを確認し、昔からの貼紙を発見、これを見て誤解をした可能性があることから、現状に合わせた表現(「おむつ替えは男性・女性トイレのベビーベッドで」)のものに作り変えた。
13	11月26日	毎週水曜日の健康講座に参加後、共有スペースを十二分に活用して下さっているというシニア女性。時々会議室2を覗いてみると部屋にピアノがある。5分位引いたらとても気分転換になって良いので、貸してもらえないのか(無料で)?	地区センターの部屋は有料で貸す事になっているので利用したければ部屋を予約してほしいと伝えたのだが、通りすがりにたまたま空いているし、ちょっとだけなのに融通が聞かないと批判。そもそもなんでそんなルールがあるのか、ちょっと変えればいけないかというので、地区センター条例→指定管理制度→利用要綱など順に説明。「ちょっと聞いただけなのにそんなに堅苦しい説明をされるとは思わない。あなたたちに言っても変えられないのなら役所に言う」と去って行った。
14	12月10日	近隣マンション敷地に施設自主事業の参加者が無断駐車をしているとの報告あり。通報者は同じ講座参加者の同マンション住人。	該当講座の開始前に参加者全員に注意喚起。
15	2月2日	個人で楽器練習している部屋に終了20分も前から次の団体がドアを開けたとの事。最初は間違いかと思ったが頻繁に(4回)様子を見られ、「まだ終わらないのか」と行ってきたとの事。圧を感じて悪い気分であったとの事。	日常的に前後の利用団体から苦情がくる麻雀の団体であったため、部屋の入替時にスタッフが注意喚起するが無視。スタッフ全員に共有して次回以降も注意していく。
16	2月20日	利用者の意見箱を受付前に移動。	業務点検時の指摘事項。多くの人の目に触れやすいように移動。
17	2月24日	(利用者アンケートより)各部屋に鏡が欲しい(ダンス練習など)	重くて危ない可動式の鏡を会議室3に常設し、軽くて移動しやすい鏡を新規購入。
18	3月27日	学習コーナー利用の高校生の母親より電話。横の娯楽コーナーで囲碁をしている団体がうるさいので勉強に集中できない。注意して欲しい。	ご意見は受けて、伝える旨返事。しかしながら、当施設の学習コーナーは、個別に部屋となっていないオープンスペースなので、音の問題は今後も発生する可能性がある。スタッフとも共有し注視していく。

# ロッカー利用希望団体募集

中川西地区センターを活動拠点としている登録団体を対象にロッカー利用希望団体を募集いたします。

(使用例：楽譜・シャトル・活動資料等団体の活動時に使用するもの。食品不可。)

**使用期間** 令和8年9月1日(火)～令和9年8月31日(火)

**受付** 7月20日(月)～8月20日(木) 当センター受付にて申込みを受付ます。

\* 多数の場合は抽選

利用が決定した団体へは、詳細について連絡いたします。

**対象** 中川西地区センター登録団体、募集の半年前に1回以上部屋利用がある団体

**募集団体数** 24団体

**大きさ** 横30センチ×縦40センチ×奥50センチ

女子更衣室  
NO.37～48



男子更衣室  
NO.1～12



\* ロッカーの場所・NO等は実際に一度ご確認ください。

決定団体には、覚書提出後、使用ロッカー鍵を貸し出しいたします。

● 申込用紙は受付にあります ●

中川西地区センター TEL912-6973

## 令和8年度ロビー飾り棚・壁面利用団体募集

1階ロビー飾り棚と2階の娯楽コーナー壁面に日頃の活動の成果である作品を展示してくださる団体を募集いたします。

展 示 期 間 : 令和 8 年11月15日(日) ~ 令和 9 年10月31日(日)

受 付 : 令和 8 年8月1日(土) ~ 9月30日(水) 受付にお申込みください  
\* 多数の場合は抽選(新規優先)  
利用が決定した団体へは、センターより展示の詳細について連絡いたします。

対 象 : 中川西地区センター登録団体、募集の半年前に1回以上部屋利用がある団体  
\* 利用は登録団体に限らせていただきます。

そ の 他 : 展示場所は希望団体数、作品数、作品の大きさ等により調整となります。



中川西地区センター  
電話 912-6973

# 令和 8 年度 【センターまつり】 概要

令和 8 年 6 月

令和 8 年度中川西地区センターまつりは、昨年同様飲食ブースの出店、各団体の発表の場として開催致します。

安全で楽しい地域のイベントとして企画・準備を進めて参ります。何卒、ご理解・ご協力をよろしくお願いいたします。

	期間・内容
作品展示	一週間展示
舞台発表	2 会場で実施 (体育室・会議室 1・2)
その他	ゲームなど
	模擬店 (飲食含む) (ロビー・玄関他)

**展示・発表の申込は受付にあります**

担当者 中川西地区センター 木俣・山田  
電話 045-912-6973

# 第35回 中川西地区センターまつりについてのお知らせ

R8/6/4

この度は、中川地区センターまつりに参加申し込みいただきありがとうございます。  
実施に際し、以下のようにご案内いたしますのでご一読の上、ご協力くださいますようお願いいたします。

日時

## ・展示部門

2026年9月27日(日)～10月4日(日)15:00

## ・発表部門

2026年10月4日(日) 9:30～15:00 予定

(イベントなどは材料が無くなり次第終了となります)

### 《展示部門》

\* 展示作品などの搬入・搬出は下記のとおりをお願いいたします。

- ・ 搬入 9/26(土) 12:30～
- ・ 搬出 10/4(日) 15:00 放送終了後～

(駐車場予約を設けませんので、各々速やかに駐車・移動をしてください。集中しないように時間をずらしていただくことにご協力をお願いします。)

\* 団体名の表示はセンターで用意しますが、各作品の名札は各団体でご準備くださるようご協力下さい。

(やむを得ない場合は、センターにご相談下さい。)

\* 会期中の作品の管理に留意しますが、責任は負いかねますので、ご理解下さい。

### 《発表部門》

\* 体育室で実技発表される団体の体育室舞台でのリハーサルは 10月3日(土) 9:00～17:00 となります。リハーサルはあくまでも立ち位置等の確認だけとし、練習時間ではないことをご了承ください。30分程度でお願いします。

\* まつり当日の出演者更衣室のご案内

- ・ 体育室男女更衣室 (土足禁止)
- ・ 体育室器具庫
- ・ 2F 給湯室(会議室発表者優先)
- ・ 第3会議室

控室ではありません。貴重品は置かないようにしてください。  
館での責任は一切負いかねます。

※特に指定時間は設けていません。ご利用は前後の団体と譲り合ってお使いください。

\* 発表中は舞台そばに荷物置き場を設置します。

★ 9/26(土)より、館内展示準備の為、学習コーナーが利用不可となります。

★ 10/3(土)午後3時まで、部屋利用は可能です。午後3時より、設営作業のため全館利用不可となります。

その他ご不明の点がございましたら、センター窓口にお気軽にお尋ね下さい。

### お問合せ

中川西地区センター

電話 045-912-6973 FAX 045-912-6983

# 熱中症予防のために

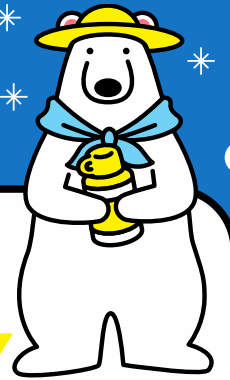

## 暑さを避ける!

❄️ 扇風機やエアコンで  
温度をこまめに調節

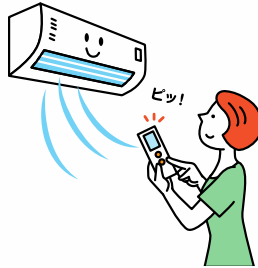

❄️ 遮光カーテン、すだれ、  
打ち水を利用



❄️ 外出時には日傘や  
帽子を着用



❄️ 天気のよい日は日陰の  
利用、こまめな休憩



❄️ 吸湿性・速乾性のある  
通気性のよい衣服を着用



❄️ 保冷剤、氷、冷たいタオル  
などで、からだを冷やす



⚠️ 『熱中症警戒アラート』発表時には、外出をなるべく控え、暑さを避けましょう

## こまめに水分を補給する!

❄️ 室内でも、外出時でも、のどの渇きを感じていなくても  
こまめに水分・塩分などを補給



● 熱中症予防のための情報・資料サイト

熱中症予防のための情報・資料



スマホでも  
見れます



[https://www.mhlw.go.jp/seisakunitsuite/bunya/kenkou\\_iryuu/kenkou/nettyuu/nettyuu\\_taisaku/](https://www.mhlw.go.jp/seisakunitsuite/bunya/kenkou_iryuu/kenkou/nettyuu/nettyuu_taisaku/)

「熱中症」は、高温多湿な環境に長くいることで、徐々に体内の水分や塩分のバランスが崩れ、体温調節機能がうまく働かなくなり、体内に熱がこもった状態を指します。屋外だけでなく室内で何もしていないときでも発症し、救急搬送されたり、場合によっては死亡することもあります。

熱中症について正しい知識を身につけ、体調の変化に気をつけるとともに、周囲にも気を配り、熱中症による健康被害を防ぎましょう。

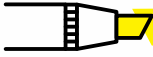

## 熱中症の症状



**⚠ 応急処置をしても症状が改善されない場合は医療機関を受診しましょう**



## 熱中症が疑われる人を見かけたら(主な応急処置)

**❄ エアコンが効いている室内や風通しのよい日陰など涼しい場所へ避難**



**❄ 衣服をゆるめ、からだを冷やす**  
(首の周り、脇の下、足の付け根など)



**❄ 水分・塩分、経口補水液※などを補給**  
※水に食塩とブドウ糖を溶かしたもの



**自力で水が飲めない、応答がおかしい時は、  
ためらわずに救急車を呼びましょう!**



## ご注意

### 暑さの感じ方は、人によって異なります

その日の体調や暑さに対する慣れなどが影響します。体調の変化に気をつけましょう。

### 室内でも熱中症予防!

暑さを感じなくても室温や外気温を測定し、扇風機やエアコンを使って温度調整するよう心がけましょう。

### 高齢者や子ども、障がいをお持ちの方は、特に注意が必要!

熱中症患者のおよそ半数は65歳以上の高齢者です。高齢者は暑さや水分不足に対する感覚機能が低下しており、暑さに対するからだの調整機能も低下しているので、注意が必要です。また、子どもは体温の調節能力がまだ十分に発達していないので気を配る必要があります。

こまめに水分補給



令和 8 年 4 月 3 日

中川西地区センター 利用者の皆様へ

## 寄付金ご協力のお礼と使途ご報告

平素より中川西地区センターへのご理解、ご協力誠にありがとうございます。  
お陰様をもちまして令和 7 年 4 月 1 日より令和 8 年 3 月 31 日で下記の金額の  
ご寄付をいただきました。心より御礼申し上げます。

皆様から頂戴した寄付金は可動式鏡購入費の一部に充てさせて頂きました。  
より利用しやすい施設として、皆様に心地よく過ごして頂ければと思っております。

どうぞ、今年度も引き続きご協力よろしくお願いいたします。

記

寄付金合計            38,628 円

(認定 NPO 法人寄附金含む)

中川西地区センター館長

各 位

認定特定非営利活動法人 つづき区民交流協会  
理事長 萩野 幸男

認定NPO法人にかかる寄附金について（お願い）

平素から認定特定非営利活動法人（認定NPO法人）つづき区民交流協会に様々なご支援、ご協力を賜り厚く御礼申し上げます。現在当協会は、地区センター3館、スポーツ会館2館、こどもログハウス、MYプラザ、コミュニティハウス7館の計14施設を管理運営しております。

当協会の使命である『施設運営を通してひと・情報・地域をつなぐ』を基本として、協会の運営方針に掲げる「地域活動拠点としての居場所づくり」「地域連携によるまちづくり」「将来にわたる持続可能な施設運営」に全力をあげて取り組んでいく所存であります。

つきましては、当協会を引き続き支えていただき、当協会が「認定NPO法人」として継続した地域貢献の取組みを行えるよう、地域の皆様のご支持とともに温かいご寄附をお願い申し上げます次第です。

なお、寄附金につきましては、3千円以上でお願いしております。

※ 当協会は平成25年12月に、横浜市から「認定NPO法人」として認定を受けております。認定NPO法人制度は、所轄庁から認定を受けた「認定NPO法人」に対する寄附者（個人・法人）が税制面で優遇されることによって寄附を推進し、認定NPO法人の活動を支援する制度です。

認定特定非営利活動法人 つづき区民交流協会  
事務局長 堀 敏彦  
横浜市中川西地区センター  
館 長 小西 律子

認定 NPO 法人つづき区民交流協会 御中

## 寄附金申込書

認定 NPO 法人つづき区民交流協会の活動趣旨に賛同し、下記のとおり寄附を申し込みます。

申込日： 年 月 日

寄附金額	円
個人の方	(フリガナ)
	(お名前)
団体・企業の方	(フリガナ)
	(団体名・貴社名)
	(ご担当者名)
ご住所	〒

\* ご記入いただいた情報は、当協会への寄附金に係わる諸手続き以外には利用いたしません。



神奈川県

KANAGAWA

# 認定・指定NPO法人に 寄附をすると

最大

税金が

約 **50% OFF**  
になります！

たとえば…

障がい者・高齢者の介護支援  
子どもの居場所づくりや学習支援  
多世代が交流するまちづくり  
スポーツ・芸術の振興  
環境を守る取組  
災害に備えた取組や被災地支援  
犯罪被害者や困難を抱えた方への支援  
国際交流や国境を超えた支援  
など多様な活動が行われています

県内では多種多様な  
NPO法人が活動しているにや！  
みんな応援してね！



いいにゃクリエイター  
かにゃお

神奈川県政策局政策部NPO協働推進課

# 寄附金控除について

控除  
最大 14,000円

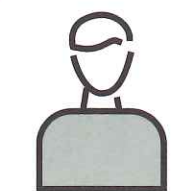

寄附者

寄附  
30,000円

国・自治体

申告

最大  
約50%が  
控除されます!

認定・指定NPO法人  
※NPO法人の中でも事業活動や運営面、  
経理面など、国や県、市町が定める、  
より厳しい基準を満たした法人



## 控除額の計算例 所得税の税額控除を選択した場合

認定・指定NPO法人に30,000円を寄附した場合は、

最大14,000円(①11,200円 + ②2,800円)が控除されます。

※寄附金額及び控除金額は適用上限があります。

### ① 認定NPO法人に30,000円を寄附した場合

所得税分  $(\frac{30,000 \text{円} - 2,000 \text{円}}{\text{寄附金額}} - \frac{2,000 \text{円}}{\text{控除下限額}}) \times 40\% = 11,200 \text{円}$

### ② 指定NPO法人に30,000円を寄附した場合

個人住民税分  $(\frac{30,000 \text{円} - 2,000 \text{円}}{\text{寄附金額}} - \frac{2,000 \text{円}}{\text{控除下限額}}) \times \text{最大} 10\% (4\% \text{ 県民税} + 6\% \text{ 市町民税}) = 2,800 \text{円}$   
※政令市にお住まいの方は、(2% 県民税 + 8% 市民税)

▶ 認定・指定NPO法人の  
一覧はこちら ▶▶▶



▶ 寄附金控除の  
詳細はこちら ▶▶▶



▶ 法人が寄附した場合はこちらから  
特別損金算入限度額の適用があります ▶▶▶



かにかやお公式 Facebook



かにかやお FB

かにかやお公式HP

HP ▶▶▶



かにかやお公式 Twitter



@kanyao\_NPO

かにかやさんぽ 公式HP

ぽくが県内をさんぽしてみつけたNPO活動や企業の社会貢献活動などの「いいこと」を紹介しているにゃ。



問合せ先：神奈川県政策局政策部NPO協働推進課（横浜駐在事務所）

[電話]045-312-1121(内線)2865 ~ 2868 [FAX]045-312-1166